臺灣日日新報 夕刊
七月二十二日
夕刊定價一部二錢
編輯兼發行人 江口清作
發行所 臺北市榮町四丁目 臺灣日日新報社
基隆支局 臺中支局 臺南支社 花蓮港支局 大阪支社 東京支社

けふ中に親任式
近衞内閣愈よ成立

【東京二十二日發同盟】近衞公の組閣工作は二十一日夜を以て大體終つたが、藏相候補たる小林一三氏、商相候補たる石黒忠篤氏の正式回答が殘されて居り、兩氏とも目下夫々歸京の途にあり、小林氏は二十二日午後五時半頃羽田飛行場着、又石黒氏は二十三日朝門司着、午後二時發の定期航空で歸京の豫定であるが、近衞公としては既に組閣工作を大體終つた以上、今日中に親任式を擧げたい意向で、これが爲め二十二日午前十時稻田内閣總務課長を招致してこれが手續順序に就いて打合せを行つたが、取敢ず商相を首相兼攝とするか或は官制上の形式を取るかに就いて研究を進めてゐる

任内閣總理大臣 從二位勲一等公爵 近衞文麿
任外務大臣兼拓務大臣 從四位勲一等 松岡洋右
任内務大臣兼厚生大臣 正三位勲一等 安井英二
任大藏大臣 正四位勲二等 河田烈
任陸軍大臣 陸軍中將正四位勲一等 東條英機
任司法大臣 正五位勲三等 風見章
任文部大臣 第一高等學校長 橋田邦彦
任商工大臣 小林一三
任遞信大臣兼鐵道大臣 村田省藏
留任 海軍大臣 吉田善吾
任企畫院總裁 從五位勲三等 星野直樹
内閣官制第十條に依り特に國務大臣として内閣員に列せしむ

書記官長は富田氏（内定）

【東京二十二日發同盟】近衞公は二十二日小林商相候補の歸京を待つて同氏の正式回答を受けた後宮中の御都合を伺つて參内、天皇陛下に閣員名簿を捧呈し引續き親任式が擧行されることになつたが石黒商相候補の歸京が遅れれば商相は取敢ず首相の兼攝として愈々近衞内閣は成立を遂げる事になつた

に關する手腕に期待を寄せてゐる、從來においても日銀を中心とする金融統制は相當高度に達してゐるがこれが擴大、生産擴充、物動計畫等の關係諸計畫が有機的綜合的に立案實施せられざる限り金融界に統制強化を求めるのみでこれを肯定し得ないとして財界人氣を持してゐた、然るに新藏相は名うての經濟通でその豐富な知識と財界方面との廣い接觸面は金融界の實際を著しく緩和するものとしてゐる、然して今後の財政的施策としてはインフレ抑制、日滿支生産力の綜合擴充を緊要とする國防國家態勢において金融體制、資金力の限度を表示して國防國家公共體に必要とされこれが推進力の推移が要望されまた國際情勢の實施實行に對しても同氏に期待する所頗る大である

【東京二十二日發同盟】内閣書記官長は長野縣知事富田健治氏に内定した（前號富田氏の談話事は誤り）（寫眞は富田健治氏）

富田知事上京

【長野二十二日發同盟】長野縣知事富田健治氏は二十二日午前近衞公の招電に接し同日午後一時二十五分長野驛發上京する

村田氏受諾 遞、鐵相就任

【東京二十二日發同盟】近衞公の招電により二十一日午前八時四十五分東京驛着上京した村田省藏氏は同九時三十五分荻窪の近衞邸に入り遞信大臣兼鐵道大臣就任の交渉に對し正式受諾した

村田氏經歷

【東京二十二日發同盟】[illegible]明治三十三年東京高商を卒業直ちに實業界に入り現に大阪商船社長、國策海上火災保險會社長その他多くの重役を兼ね大阪商工會議所會頭並に日本海運協會理事長としてわが海運界に重きを爲してゐる

石黒氏新京發歸京

【新京二十二日發同盟】二十二日より新京に開かれる日滿懇談研究會に出席の爲二十一日新京に到着した石黒忠篤氏は午後五時電話で近衞公から商相就任の交渉を受け同氏は二十二日朝門司着の豫定を變更午後六時五十分新京發で歸京することになり[illegible]

石黒氏空路歸京

【福岡二十二日發同盟】商相就任の交渉を受けて歸京の途にある石黒忠篤氏は今日午後五時東京から電話で商相就任の交渉があつたので六時五十分の汽車で上京の途に立つ事にしてゐる、途中で飛行機の便があれば乘換へて出來るだけ早く歸京するつもりである

新體制型の近衞内閣

【東京二十二日發同盟】米内内閣は外交政策の失敗の集中砲火を浴びて遂に瓦解、國民待望の裡に十七日近衞公に大命が降下した、日獨伊樞軸の強化、國防國家體制の確立、東亞新秩序建設の具體化、之が新内閣に課せられた使命である、近衞公は組閣の大命を拜するや宮中退出後直ちに荻外莊において東條陸相、吉田海相と會見、陸海軍の要望を聽いて後外相候補の松岡洋右氏を招致する等基本方針を決定すべき陸海外三相候補との會談は陸相候補東條中將の歸京を待つて十九日午後三時から近衞公邸において開かれ前後三時間半に亘り懇談し新内閣の方向は決定された、かうして組閣本部も組閣參謀長も置かず内閣書記官長は一番後で決めると云ふ異色ある遣り方に出た近衞公は十九日以來富田知事と電話による内交渉と共に愼重に組閣工作を進めた結果、二十一日一氣に組閣工作を進めた[illegible]

の椅子には元文相安井英二氏が推された、入閣しないと思はれてゐた風見章氏は意外にも法相として登場し近衞公自身もとこに至つては此人を登場させ政黨人を放へ上らせた、異色と云へば文部の橋田邦彦氏で、村田省藏氏の遞相は第一次近衞内閣組閣時にも入閣を交渉された人、藏相は最初から財界の實務家からと云ふ希望で小林一三氏を目差した、小林氏は既成財界人としては比較的新味ある人でその手腕は期待される、藏相については千石、石黒兩氏が最後まで競合の形となり元藏相井野碩哉氏の昇格説まで飛出したが結局石黒氏に落着が飛んだ、新總裁下の星野氏も新内閣の

金融界の期待

【東京二十二日發同盟】東亞經濟體制の確立を目標とする第二次近衞内閣の構成に望み金融界においては金融統制の強化は不可避と觀測しこれが實施の如何に就き重大な關心を拂つてゐたが河田烈氏の藏相決定は財界の人氣を挽救し同氏の財政金融[illegible]

福建沿岸を完封

【○○艦上二十二日發同盟】我南支艦隊の泉州、興化灣作戰に引つゞき昨二十一日の三都澳上陸作戰により西南及び寧德ルート閩浙街道を密かに物資輸送路を企圖して居た福建沿岸の敵拠點は悉く我海軍の制壓下に歸し我航行遮斷の間隙を狙つたジャンクルート兩敵の策謀は茲に完膚なき迄に打破され再起不能に陥つた

陸戰隊首村に突入

【○○艦上にて二十一日發同盟】南支艦隊報道部二十一日午後七時發表＝本朝三都澳に敵前上陸を敢行せる我海軍陸戰隊は飛行機及艦砲の掩護の下に新に派遣せられたる陸軍部隊と協力し所在の敵正規兵を撃破しつつ午後二時首村に突入引續き夕刻までに同地の掃蕩を完了し敵軍事施設並に輸送機關を完全に撃滅せしめたり

海鷲、東蘭附近を爆撃

【南支○○基地二十二日發同盟】南支中川部隊長の率ゐる南支海軍航空隊○○機は二十一日早天荒天候を冒して至誠、東蘭同方面の敵部隊を銃爆撃し東蘭附近に於て敵建築物陣地に二十數發を投下せしめた

新體制への中核布陣
安井、風見兩氏の内、法相

【東京二十二日發同盟】風見章氏の法相と安井英二氏の内相就任決定とは概て近衞公が脳中深く秘めてゐた新政治體制確立の爲の政府陣營の中核布陣であつて全く公獨自の案に基くものである、内務大臣と結ぶ新體制運動の中核を司法大臣とするか、書記官長又は無任所大臣として閣議に列せしめるかの二案があつたが二十一日近衞公と風見氏と懇談の結果法相に就任することに落着したもので政府與黨が未だ全部結集せず民政黨の一部を中心に新體制の政府と見られる勢力が推進されんとする機運の兆見ゆる今日更に明年に[illegible]選擧法を改正し新政治體制確立の前提としての豫定を

三、大學の内容を充實する爲には一面優秀なる學生を收容せざるべからず、此の點に關し特に考慮を拂はれんことを希望す

から安井、富田の布陣は既に立つて既成政黨に無言の壓力を加へたものと見られ現政黨の解消を待つて展開せられる近衞首相の第二段と相俟つて新政治體制確立に邁進する近衞公の積極的決意を端的に現はしたものとして注目される

臺大工學部の機構
創設準備委員會 答申案を議決

臺大工學部の機構に關し總督に答申すべき具體案を審議する工學部創設準備委員會は二十二日午前九時半より總督府正廳に於て森岡委員長以下各委員（丹羽、角山、須田、林諸氏缺席）出席の上開會、委員長の挨拶に次いで島田委員より答申案の説明あり、創設年度の繰上げ方につき熱心なる意見が交換された外發言なく原案通り答申案を議決し午前十時十五分閉會した、答申案の内容は左の通りである

一、臺北帝國大學に創設せらるる工學部は臺灣の工業化並に南方進出の基地としての重要使命を有する點に鑑み[illegible]を涵養し得る事を目途とし

（一）設置すべき學科及學生數
機械工學科 十五名乃至二十名
電氣工學科 十五名乃至二十名
應用化學科 十五名乃至二十名

（二）右學科の外に土木工學科、採鑛冶金學科をも設置する要を認む

二、左記各項は臺北帝國大學工學部創設に關し特に重要事項と認めらるるを以て十分なる考慮を拂はれんことを希望す

記

一、臺北帝國大學工學部創設當初に於ては設置せらるべき學科は比較的少なきを以て各學科所屬の講座の外に必要と認めらるる專門講座を設置せられんことを希望す

二、大學の内容を充實しその使命を果さしむるには敎授をして十分研究調査に專念せしむるべく[illegible]

バルト三國愈よソ聯に正式加入

【ニューヨーク二十一日發同盟】二十一日ニューヨークに達したエー・ピー・ベルリン電に依ればリトワニア、ラトヴイア、エストニアのバルト三國議會は二十一日夫々滿場一致を以てソ聯に正式加入を決議した

伊外相歸還

【ベルリン二十一日發同盟】ドイツ訪問を終へ滯獨中ヒトラー總統と重要協議を遂げたチアノ伊外相は二十一日午前零時ベルリン驛發列車でローマへ歸還の途に就いた

獨洪通商協定調印

【ブダペスト二十一日發同盟】ドイツ、ハンガリー兩國代表は數週間前からブダペストに於て兩國通商擴張交渉を進めつつあつたが、二十日交渉成立新協定に調印を見た

ソ聯、羅國に通牒
人民政府の組織要望

【ブカレスト二十一日發同盟】確聞するにルーマニア政府は最近ソ聯より人民政府組織要望の通牒を受つたと云はれる、これに對し國王カロル二世は目下側近者と共に對策を協議してゐるがブカレストの外交筋はソ聯の今回の措置を一種の内政干渉と見て居りその結果ルーマニア政府の親獨伊接近は更に表面化するであらうと見てゐる

ドクー新總督 事務引繼完了

【香港二十一日發同盟】ロイター西貢來電に依ればペタン佛新政府に依つて佛印新總督に任命されたフランス極東艦隊司令長官ドクー中將は先カトルー總督との間に昨二十日事務引繼を完了した、カトルー總督はフランスの[illegible]

部局長會議

總督府部局長會議は二十二日午前十一時より長官室で開催、二見總務局長より廿一日來の南部豪雨で臺南高雄州下には相當多數の家屋流失を見たが人命には被害無き旨を、次で外事部長より[illegible]開催した南方進出座談會の状況を夫々報告、最後に森岡文敎局長より工學部創設準備委員會に於て審議した工學部の機構につき説明を行つた後時局に順應して本島に於ても中等校以下の生徒兒童の内地歸省旅行を當分差止める旨報告正午過ぎ散會した

寧ろ對獨挑戰・
英首相の和平條件

【ニューヨーク二十一日發同盟】二十一日ニューヨークに達したエー・ピー・ロンドン電によればチャーチル首相はヒトラー總統の國會演説に對し英國側の和平條件を二十三日下院において明示することになつたと言はれセンセーションを起した、然し右エー・ピー電の報ずる和平條件とはチャーチル首相の對獨挑戰ともいふべく左の諸點を含むものと見られる

一、ドイツに依つて征服された諸國の自國復活
一、ドイツが將來侵略行爲に出ないことの保障

とのことであり、これは如何にチャーチル首相が強氣であるかを示すものでドイツにとつて一蹴にはこれを容れ難いもので英獨妥協の望は切つて落されるものと見てゐる

れない、これは英國民の中には[illegible]

米政府は失望 ヒ總統演説に

【ニューヨーク二十日發同盟】ニューヨーク・タイムスのワシントン特電によればヒトラー總統の演説に對し米國政府では公式批評は避けてゐるが[illegible]

實力發動已むなし
英の反響と獨の態度

【ベルリン廿日發同盟】ラヂオ・新聞通信等に現はれたヒトラー總統の演説に對する英國の反響は十九日夜から廿日にかけて頗る明白な英國の態度を示したもので[illegible]

獨空軍の活躍

【ベルリン二十一日發同盟】獨軍司令部發表
一、獨空軍爆撃機は二十日夜より二十一日にかけてイングランド中部及び南部の飛行場、船渠及び石油タンク等を爆撃し、更にイングランド北部のニューカッスル市を空襲し同市の工場をも爆撃した
一、また獨空軍はドーヴァー海峽で英驅逐艦一隻及び輸送船一隻に大損害を與へ[illegible]
一、英空軍は二十日夜ドイツ北部及び西部オランダの各地を爆撃したが物的損害は輕微であつた

屑鐵等の輸出削減
米國務省の考慮説

【ニューヨーク二十日發同盟】廿日のニューヨーク・タイムス紙ワシントン特電は米國務省筋の意向として日本向け屑鐵等の輸出制限について報じて居るが[illegible]

豫算案に大關心
華美を去る英國民

【ロンドン二十日發同盟】[illegible]

場合に依つては連袂脱黨か
民政黨强硬派

【東京二十二日發同盟】民政黨有志代議士會は二十二日午前町田總裁の意向を確めた上で今後の態度を決定することになつたが[illegible]新政治體制參加に先立ち直に解黨することを[illegible]

海軍力七割增强 ル大統領署名

【ワシントン二十日發同盟】[illegible]二十日ルーズベルト大統領の署名を經て[illegible]

大使館に昇格 亞國駐日公使館

【ブエノスアイレス二十日發同盟】アルゼンチン政府は駐日公使館を大使館に昇格することに決し二十日右政府案を目下開會中の上院本會議に提出した

人事

▲後藤[illegible]氏（[illegible]）二十二日内地より歸臺
▲佐藤[illegible]氏（[illegible]）二十一日高雄より來北
▲柏木[illegible]氏（[illegible]）二十一日來北（鐵道ホテル）
▲山縣久二氏（アルコール輸出會社高雄營業所長）二十二日來北
▲齋藤[illegible]氏（[illegible]）二十二日來北（鐵道ホテル）
▲中村尚武氏（[illegible]）二十二日來北
▲淺野安吉氏（[illegible]）二十二日來北（朝陽號）
[illegible]

無絃琴

愼重なる態度の組閣も終つて近衞第二次内閣成る。おもむろに新閣僚の顔觸れを拜見すると下馬評に上つた末次、柳川、井田、白鳥、建川、中野、勝田、山田等のものものしい顔觸れは總て下馬評に終り▲松岡、河田、小林、村田、星野等[illegible]

三國志（255）
（出廬の巻）
吉川英治作 矢野橋村畫

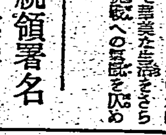

改元（四）

[illegible]

無病長生の新養生法
慢性の病氣に惱む方 思ひ當る事なきや

甘い物が馬鹿に喰べたい。酒煙草がやめられない食事が不味い。或ひはいくらでも喰べられる。朝起ると口中がねばねばして歯ぐちに血や膿が出る。夜分安眠出來ず夢を見る。疲れやすく氣が焦らくして腹が立つ。血壓が高く目まひや耳鳴り頭痛がする便秘がちで時々手足がしびれ氣分が重苦しい。
……これは血液が怖ろしい酸毒性になつてゐる證據です
これは酸性食品の過食と疲勞心配、不眠の毒素、便秘の自家中毒、結核菌、病毒菌より發する毒素等によつて血液が怖ろしい酸毒症となつた爲で病を治して長生するには先づ血液を新鮮な弱アルカリ性に導く事です

こんな容體に御注意
中年期……肩がこり耳が鳴り頭痛や不眠症に惱む心悸亢進がして血壓が高い、便秘症になり神經痛リウマチ、氣や根氣が衰へる。
青少年期……肺結核や肋膜炎となり疲れ易く顔色も惡く神經衰弱や不眠症に惱む。

病毒を除き血液を新鮮に ネオ和黄錠の勝れた效め

便秘の害

安眠が出來る
氣分爽やかに
血壓も下り
心よい便通

排毒 淨血 強壯 特殊養生藥
ネオ和黄錠
『一錠和黄錠』に 便秘症に
『こども和黄錠』に お子達に

毒氣の多い弱いお子達に こども和黄錠を

無代進呈 無病長生法 新食餌療法

藥價低廉
●ネオ和黄錠
●こども和黄錠

東京市四谷區傳馬町一ノ三 特殊榮養研究所

トリカ
毎日！一、二粒 自主健康法
トリカ濃縮小粒肝油
百粒・一圓八〇

駒場に擧がる 皆嬉し喜ばし

一高は歡喜の坩堝
"文相兼校長なら滿點"

ぱりぱり遣度い
科學振興と體位向上
橋田新文相抱負を語る

部外出身の法相
風見さんの入閣好評

司法權の正當な行使は法相に課せられた任務
野人風見さん自信を披瀝

圓タクを乘着けた安井新内務大臣
知らずに乘せた運轉手

大した事もなく颱風遂に北方へ去る

天晴な出陣振り
遞鐵相受諾の村田さん

暴風警報解除

小公學校教員の國民精神を振作
草山衆樂園別館で講習會

金密輸出犯發覺
九分に集食ふ盜金買ひ

無智な訓導夫妻
要塞地帶法違反に觸る

不注意な醫師
腸チフスをマラリアと誤診

腸チフス愈よ猖獗
無自覺で困る本島人大衆
熱病患者は即刻屆出よ

新高山を見事に踏破
臺灣山岳會の一行歸北

ボーイの荒仕事

兒玉將軍祭

公休日に勤勞作業

會場を本社講堂に移し各學科を講義
航空 グライダー實習部

臺灣麵て暴利

◇新◇閣◇僚◇の◇横◇顔◇

手腕家星野氏

新鮮な内務行政
期待される安井氏

打って附けの人物
星野氏を語る入間野氏

大藏育ちの河田氏

研究を生活信條
文相決定の橋田一高校長

空路東京へ向ふ
泰國郵電政大臣の一行

紙芝居の試演會

川端水泳場開始延期

愛婦本部長來新

慰問袋の着いた日
兵隊さんはこんなにも喜ぶ

山茶花 銃後の獨逸婦人

あすの天氣

今夜の放送

大和丸

今晩の映畫
◉新世界館 ◉國際館 ◉タイゲキ ◉芳乃館 ◉大世界館 ◉第二世界館

ラヂオは叫ぶ ノーシャン 洗顏 石鹸 瀦石 洗化粧石鹸

臺日案内 書籍 全集買入 野田書房 / 醫院 性病科 永吉醫院 / 寫眞 / ラッキー引伸器入荷 / 内地土産 / 時計眼鏡 / メガネは金光堂 / 洋樂レコード / 電話商品券 / ラヂオ十ケ月月賦 / 梅肉エキス / 榮養に血肉エキス / ぜんそく / 婦人帽子 / 文化卓子椅子 / 特許商標

ぜん息・神經痛 高血壓 中風 今津博士の素晴しい研究

テイチク レコード 出帆 鶴田六郎 血染の戰鬪帽 街の椿姫 吉良の仁吉 アカシヤ物語

テレフンケン 日本テレフンケン 洋樂盤 交響曲 第七 ベートーヴェン

キングレコード 八月新譜 聲價いよいよあがる健全な名盤揃ひ 戰友 三部作 涙の戰友 若い戰友 街の戰友 樂しき明日 八重山群島 日滿行進曲 譽れの荒鷲 コロスケ 涙の責任 珍椿姫 淺太郎街道

親達に知って頂き度い 夏と幼兒の健康

鍛錬の夏は又危險な時

夏は子供のシーズン、太陽の紫外線が子供たちの體力を固め、その生長を刺戟し、健康を增進させます。學校へ通つてゐる子供たちは、學課の負擔から解放され、服も簡單で

身も心も輕々と

傳染病流行期に近づく危險も無く將來のために立派な身體をつくることだけに專心させることが出來ます。ですが、夏は夏でいろんな障害がありますから、兩親は特に注意が肝要です。殊に夏は子供が、胃腸を損ひ易いものですから飲食物に注意が何より大切で

皮膚の弱い幼兒

には蚊とか、蠅のやうな刺す蟲に不斷で、うるさくつき纏ふ蠅など驅除せねばなりません幼兒が晝寢をする時には蚊帳を吊つてやること、蠅のたからぬやう食物にはスクリーンを掩ひかけること、などは是非とも必要です。牛乳も夏は腐敗し易いものですから、十分注意しなければなりませんが、惡くなつてゐない牛乳でも

五分間位は煮立

てること、腐敗だと思つたら纖維か、ドライ・ミルクを使用したいものです。子供は夏の間、殊に運動した後などに水を飲しがるものです。その場合必ず一旦煮沸かしたものを與へること、氷水、その他氷で冷した飲料は、なるべく與へぬやうにすることです。日光浴も子供の健康上、非常によいのですが、一日に一回か二回

二十分間を限度

としなければなりません。幼兒の皮膚は日光に對する抵抗力も弱いものですから、陽焼けした皮膚にコールド・クリームか、オリーヴ油などを塗つてやること、もし皮膚がピリピリ痛む程度だつたら重炭酸曹達を水に溶かしたもの(コップ半分の冷水に一匙)を塗りつけてやれば、痛りが速いやうです。その他、衣服は手足、特に

胃腸を冷さぬ程

度に薄着をさせること、腹部の他一般の豫防法が肝心です。その場合でなければ夏分は避けることです。發熱し易いからです――、それに夏の風邪は長引き易く、發病を起し易いから夜分の注意が肝要

咳をする病人等

に近づかせぬやうにせねばなりません。夏の間に注意して、子供の健康を前へ上げるやうにすれば冬になつてから一切の病氣に對する抵抗力が增し、將來の健康も保てます

黄ばみやすい 白セルズボン

洗濯劑の選び方が大切

① 白セルズボンや白富士絹、ブラウス類を石鹸で洗へば、そのアルカリ分や、硬水を作用して生ずる粘質ある石鹸滓の附着のために次第に黄ばんで來ます。

② 純白に洗ふためには石鹸よりも中性でしかも硬水の作用を受けない洗滌劑高級アルコール硫酸エステル塩劑を使用することが最も安全です(藥局でたづねて下さい)

③ 洗滌法は温湯一升に對し、右洗滌劑六瓦乃至一〇瓦を溶解し此の中に暫らく品物を浸して後同じ洗滌液を使用して刷毛洗ひいたします。

④ しかし前に種々間違つた石鹸洗ひを行つたり、汗の附着に依り黄ばんだりしたものは純白にはなりません。

⑤ それで右のやうに黄ばんだ品物は漂白を行はなければなりません。

⑥ 漂白の方法は暫らく過酸化ソーダの溶液(二升の温湯に過酸化ソーダ漂白三四杯を溶解)に三十分以上浸漬して後、一度水洗ひを行つて藥品を去り、更に酸性亜硫酸ソーダ溶液(二升の温湯に一杯)に暫らく浸漬して後、水洗ひいたします。

⑦ かうすればハイドロサルファイト(漂白粉)を使用するよりもずつと純白になります(二宮佐代)

連載漫畫 ジンミハサン 44

紙左馬

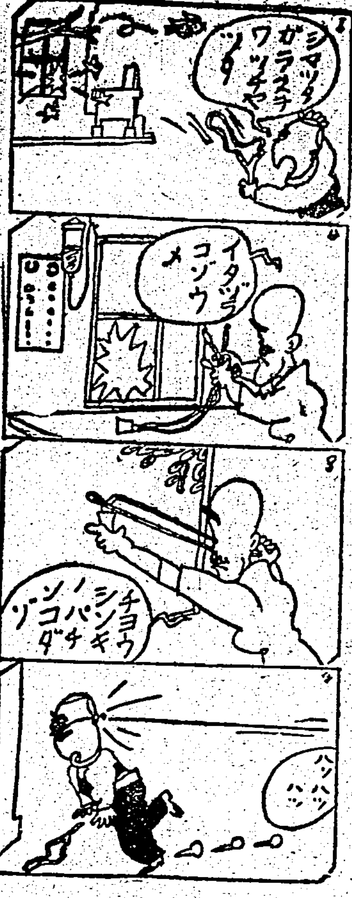

植物や昆蟲の 標本を作りませう

相川要一

樂しい夏休みです。これからは山や野原を歩けまはる機會も多くなる事でせう。あなた方の大好きな蝶、とんぼ、或は珍らしい草や木を見付けたら、大切に採取して標本を拵へるのも面白いものです。小學校の上級生なら誰にでも出來る植物や昆蟲の標本の作り方をお知らせしませう

○

先づ植物の標本の作り方ですが採集には胴籃かドーランを用意して參ります。標本にする蟲の植物はいふまでもなく、花や葉、あるひは實のあるところなど實のついた完全なものを選んでつみ、不必要なものはドーランに入れて空氣にふれないやうにして持ち歸ります。歸つたら

育兒メモ

蓄膿症の療法

蓄膿症の家庭療法を申し上げませう。番茶に少量の鹽を入れて冷したものを鼻孔から吸つて口から吐き出して洗滌します。ちよつと苦しいやうですが、やつてみると案外なんでもありません。これを五六回くりかへしあとは冷水で口中をすすいでおきます。蓄膿症も、これを缺かさずつづけてゐると大變に輕快になり風邪の豫防にもなるさうです

山茶花

銃後の獨逸婦人(17)

ブロンドのドロレスはボンメルンの田舍の官吏の長女、黑い髮のニニーはバヴァリヤ生まれで、北と南の出身が一つ所のアルバイトデキーンストで一緒になつた

どちらも國の言葉が抜けないのだ。ポンメルンのプラットドイツもバヴァリヤ訛だから、どちらが聞いても解らない(日本なら仙臺さんと鹿兒島さんの會話だ)何を云つても解らない、……

松伯林 中西賢三

ぢの病は

此れで治せ

評判の良藥

永年困つた私が 漸く治した此の療法

佐賀縣藤津郡鹽田町 諸岡儀作

永い間痔疾に惱まされ、種々手當はしてみたが一時樂になつても又直ぐ悪化してどうにもならず……川崎醫院に「快方療法」と言ふ痔疾に良く効く手當法のある事を知つたので一應照會してみると……

子供の頃から 難儀した痔疾が

北海道天鹽國中川郡中川村 津田敏子

私は不幸にして十五六歳の頃から痔が惡く、その苦しみは何にたとへ樣もなく……

五年間の 病苦を去つて

栃木縣那須郡……村 神長玉三郎

私は大正九年の頃痔疾に罹り、最初は脱肛で困り……

只今ぢの病でお困りの方に

この珍らしい 快方療法は

無代進呈

……

肺炎·感冒·濕布劑

アンチフラミン

ANTIPHLAMINE

包裝 20瓦 60瓦(家庭用) 500瓦(病院用)

本品が普通一般の濕布劑よりも優れてゐる所以は用法が至つて簡便なるのみならず、其の有效成分が直ちに深部にまで滲透して迅速なる消炎・鎮痛作用を呈すると云ふ點にある。

適應症 肺炎・感冒・肋膜炎・ロイマチス・腸加答兒・關節炎・氣管枝炎・神經痛・打撲傷・乳腺炎・月經痛・運動前後

效果本位

發賣元 柳韓洋行 京城府西大門町二丁目 大連・米國・臺北・天津 (全國有名藥房販賣)

ビタミン及鐵・マンガン綜合滋養劑

ハリブマルト

HALIBUMALT

ハリブマルトは人體に絶對必要なるビタミンA・B・C・D・Gの一定の分量とそれに造血素鐵・マンガン等を配合した綜合的新滋養劑である。

包裝 335瓦 1000瓦

適應症 榮養障害・貧血症・小兒發育不良・乳汁不足・腺病質・產前產後・食慾不振・病後恢復等

世界的強壯劑

ネオトン

補血強壯 ゼトルブ

各帝大病院指定常備藥

弱体強化 健康確保

生命力の根元を衝く!

造血アウトホルモン

本劑は血液主要素たる血色素の特殊成分(有機性鐵)を供給するばかりでなく、細胞の新陳代謝機能に作用して、骨髓內に於ける赤血球の新生增殖を催進し蛋白の附著を促す――所謂偉大なる造血アウトホルモンの作用に依り、生命力の根元たる造血能を極度に發揚せしめて、全身に活氣ある血液を充滿し以て弱體を強化し、健康體をして益々精力の擴充に向はしむ

貧血・榮養不良 ブルトーゼ
神經衰弱・皮膚病 アルゼンブルトーゼ
胃弱・食慾不振 キナブルトーゼ
腺病質・動脈硬化 ヨードブルトーゼ
結核・氣管枝炎 グアヤコールブルトーゼ
產前產後・授乳期 ネオブルトーゼ

發賣元 株式會社 藤澤友吉商店 大阪市東區道修町二丁目 東京市日本橋區本町・京城府西小門町

B. 1520

星ぞら (101)

井伏鱒二 作
吉田貫三郎 画

有閑家庭の多忙(四)

駆けだす足音がして、杏子が茶の間に引返して来た。をかしくつてたまらないといつたやうな顔で、しかし彼女は笑ひ顔だけは殺してゐた。

「杏子ちやん、どうしたつていふの。ちよつと無作法ね……」

さう云つて母の桃子が咎めると、杏子は尚さらのこと笑ひころげるやうにそのまま坐り込んだ。

「何が、をかしいの……今日は加奈女にもお父さまにも、とても大事な日なんですからね。お父さまを不機嫌にしたら、すべてがみんな台なしぢやないかくつて……」

「だつて大陸さん、をかしなこと仰有るんですもの。このたび僕が視察旅行に出るといふのも、僕は……」

杏子は笑ひの発作を極力我慢して、そのため目に涙をためてゐた。

「僕は僕の旅行は、遠い遠い旅のことで……そんなこと仰有るんですもの。あたし、をかしくつて仕様がないから、ラヂオをかけておいて来ちやつた」

しかし母はちつともをかしくないのである。

「あたり前ぢやないの。張家口といへば、遠い遠いところにちがひないからね」

「だつて大陸さん、貫禄に似合はず……遠い遠い旅のことで、許は僕は防ぎだめぬ旅に出るのです……まるで旅役者が、おさんどんに何するみたい。そんなこと仰有るんですもの」

杏子の笑ひ顔は、何だか不平さうな顔になつてゐた。

母は不賛成につまつたが、さしあたり娘をたしなめた。

「杏子ちやん、何といふ言葉です。旅役者とか、おさんどんとか、そんな下品な人たちのこと、お客さまにも出してはいけません。これもみんな、シネマの時代劇の悪影響です……」

そして母は、今度は加奈女を見て険しく云つた。

「すまないけれど、二階に行つてラヂオ消してらつしやいな。お客さまに失礼だから……ついでに、お客さまに御挨拶してらつしやいな」

それで加奈女が素直に立つて行くと、それを見て杏子は肩をすくませた。母はもう一度、杏子をたしなめた。

「いけません……」

そのとき玄関の呼鈴が鳴つたので、母は否応なく口をつぐんだ。玄関に出て行つた女中は、茶の間に引返さないで直接に桜野原氏に取りついだ。

桜野原氏は忙しく玄関に出て行つて

「やあ、珍客々々……ようこそおいでになつた」

鄭重さうにそんなことを云つた。いふまでもなく武藤十三郎氏の来訪である。母は突き抱しながら忙しく立つて、彼女も武藤氏を迎へに出た。

武藤氏は紋の羽織に袴をはき、桜野原氏に玄関で頭を下げてゐた。

「御無沙汰いたしまして、申訳御座いません。時節柄から、つい多忙なもので御座いまして……」

「いや、ここは玄関……挨拶は後で。先づ先づこちらへどうぞ……」

武藤氏が以前の通り、下僚としての礼を盡してくれるので満悦なのである。

「君が僕、先般からお待ちしてをつたところだ」

桜野原氏は武藤氏の帽子を受取つて、それを女中に渡した。そして満足のあまり大いに頷きながら武藤氏を奥の客間に案内した。

少年軍事物語　風車の上の命（下）

新井太郎

風車の翼へ磔刑

ロベルトも、両親の身を忘れて、窓際から飛び降りて、お父さんを助けようとしましたが、どうにもなりません。お父さんと同様に、縄をはめられてしまひました。

悪い男たちは、荒々しい口をきくと、ロベルトを担いで小屋の表へ出て行きました。

風車をまはして、ロベルトを助けて呉れる、それでいいのさ。兵隊さんが来て、風車がまはるんだからな」

どの位、時間がたつたのか、ロベルトには判りませんでした。

気がついて見ると、自分は風車の一番上になつた翼に縛りつけられて、大空の中へ、つき出されてゐました。

兵士は續々村へ

――ああ、よかつた。兵隊さんたちは、まだ来なかつたのだ。お父さんは、どうしたかしら――

さう思つてゐる中にも、また、気を失ひかけました。ロベルトは、懸命の勇気をふるひ起して祈りました。

――神様、どうぞ、兵隊さんたちが、この村へ来ませんやうに――

その時、遠くの何処かでラッパの音がしました。急いで、眼をその方に向けたのですが、汗が眼にしみて、眩い、眩いのを我慢して見ると――

――ああ、見えた。たうとう来てしまつた――

眩い眼に見えたのは、村外れの土地へさしかかつたドイツ軍だつたのです。長い列をつくつて、丘の下へ進んで来る様子です。

――神様、あの兵隊さんたちが、一人も僕の方を見ないで通り過ぎますやうに……

「ハハハハ、どうだい、ゲオルグの旦那、耳は聞える筈だから、聞いておきなよ。いくらお前さんたちが頑張つても、このロベルトを一寸借りて、風車の翼へ磔刑にしておけば、いいんだよ。ドイツの兵隊さんたちは、親切だからな、この下へ来れば、きつと風車をまはして……」

喜んで死なう

兵士たちは、お父さんの話を聞くと、一人一人、風車の上のロベルトを止めてゐました。

――神様有難うございました――

ロベルトは、心の中で、お祈りをすると、小さい首をがくりと前に曲げて、本当に気を失つてしまひました。

その時です。

怒ち、唸りを立てて飛んで来た敵の砲弾は、あつ、といふ間もなく、この国境の村の家々を砲弾の中に包んでしまひました。

炸裂する砲弾、崩れ落ちる家根、ロベルトの眼を掠め下すと、お父さんの眼からは、また新しい涙が溢れて、ロベルトの姿にまで流れて来ました。

て呉れますやうに、お願ひです――

ロベルトが、身もだへして祈ると、風車の翼に、ギシく と音をたてて大空の上で揺れました。

――さうだ、泣いてはいけない、泣くと見つけられてしまふ、我慢しよう、我慢しよう――

ロベルトは、手足に喰ひ込む縄の痛さを堪へて、死んだやうに、ぢつとしてゐました。

兵士たちは、續々村へ入つて来て大空に丘の下へやつて来ます。

――みつかりませんやうに、神様――

見つかりませんやうに――

ところが、駄目でした。一人の士官が馬を停めて、何かいふと、三人の兵士が、風車の上を見ながら丘の上へ駆け上つて来ました。

――ああ、駄目だ――

ロベルトの眼の前は、急に真暗になつて、再び気を失ひかけました

その時です。

「待つて下さい、駄目です、風車をまはしては駄目です」

と叫ぶ声が、下の方で聞えました

見ると、お父さんです。どうして縄を解いたものか、お父さんは、未だ縄を手や足にぶら下げたまま小屋から走り出して、風車をまはして、ロベルトを助けようとする兵

ト　に敬禮をして、お父さんの悲壮な通り向ひへ走り足で行つてしまひました。村人たちも、お父さん一人を残して兵士たちと一緒に何処へゆきました。

国境の村には、丘の上の風車に死んだやうなロベルト、心配さうに下から見上げてゐるお父さん、二人きりになりました。

お父さんは、決心しました。

「ロベルト、ロベルトよ、下してやるぞ、夜になつて風車をまはせば、いいのだが、夜まで放つておいたら、お前の体は、もつまい。どうせ死ぬなら、お父さんが下してやつて、お父さんの腕の上で、死なしてやるぞ。大砲の弾丸にやられれば、お前も、お父さんも一緒だ、何千人といふ味方を助けたのだ、お父さんとお前は、喜んで死なう、待つてゐろよロベルト」

お父さんは、溢れる涙を拭はうともせず、風車をまはす機械をまはした。

「ロベルト、ロベルト、辛かつたらうなア」

と、いひながら、お父さんが、風車を縛つた縄を解くと、風車は風もないのにロベルトの重味で、ギーと廻つて、ロベルトは倒さになりながら下りて来ました。

丘を目差して

小さな村は、見る間に、劫と炎の底に沈んでしまひました。

敵しい砲声が止んで、砲煙が大空に薄らいでゆくと、見る見る兵隊が少し位は来はじめました。

その時、国境から馬に乗つたドイツの士官が三人と、兵士が十人ほど、丘を目差して走つて来ました。

せめて、あの勇ましい親子の死骸だけでもみつけて、丁寧に葬つてやりたい、といふので戻つて来たのです。一同は、丘へ登つて、ぁちらこちら探しました。

すると、人の声がえます。

「よかつたね、お父さん」

「ロベルトや、お父さんは夢かい？」

お父さんも、ロベルトも、大砲の音の為に、すつかり耳が聞えなくなったので、大きな声で、無事を喜んでゐたのでした。

死骸を探しに来た人達は、ビックリして父子の姿を見守つてゐました。

崩れ落ちた風車小屋の陰に、疵と泥で真黒になつた親子の姿が抱合つて喜んでゐる。士官は、父と子をかたく抱ろうけながら、いつまでも手をしました。あつたけの大声で叫び合ひながら、泣いたり、笑つたり。喜びあつてゐるのでした。

本社主催　將棋高段者對抗戰

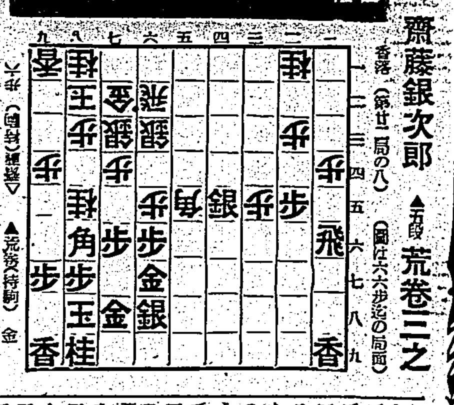

八段　齋藤銀次郎　▲五段　荒巻三之

香落（第廿一局の八）（圖は六六歩迄の局面）

後手（齋藤）持駒　なし
先手（荒巻）持駒　金

△三七角成(三分)▲二四飛(八分)
△五二銀(五分)▲二一飛成(三分)
△六六歩(一)▲五六金(一分)
△五五歩(一)▲六六金(一)
△同　飛(一)▲五一龍(一)

齋藤氏一回勝二回目
指手八十二手　持時間各九時間
消費時間　△一時間二十五分　▲一時間〇五分

六筋突破に專念

觀戰記　八段　金易二郎

齋藤氏、三七角成は、駒の利害に照して寛大の評を免かれない。ここは一旦六六歩と取込み變化を求めるべきであつたらう。即ち六六歩、五六金一五歩と指したい。しかし氏は本局中最も長く検討してゐるから、他に何か秘策を潜めてゐるかも計り難い。荒巻氏、一四飛出の必然性に八分を要してゐる。それは敵の長考に對し、遠謀なきかに注意を拂つたもので、その點よく敵ふ者の心掛くべきであらう。齋藤氏五二銀は旅行遠い着想であつた。これを六六歩、同金、五四銀、六三歩、同飛、六四歩と叩かれて後手を招くことになる。荒巻式、二一飛成と侵入し、敵陣を脅したる意圖だ。ここで六五歩なら五五馬で銀を素抜きされる又五七銀と防げば、六六歩、同金（同銀六五歩打あり）六五歩、五六金、五五歩、四六金、六六歩と失敗早々に逆襲されて陣型に手薄となつて大勢に遅れやう。齋藤氏、五五歩打と追及し敵五七金なら四六歩打の壓迫或は三三桂の跳ね出し等の勝負手を造つた處に氏の面目躍如たるものあり。荒巻氏、六六金の突撃に出た多分五七金では四六歩の巧手に逢ひ、棋勢の不利に陥れたと察する。六六金と指すにしても、一旦五五歩に打たせて置けば馬の守備を鈍らすことになつて巧妙そのものと云へやう。齋藤氏、又してもノータイム、六六同飛と應じた。成程この飛車は四六へ轉ずる又四六馬の攻め味が潜むしかし敵の五一龍の偉大なる威力に比して、遙かに劣るものである。依つて此處は四六馬の兩當りの着手に賛成したい。果して敵の五一龍を見て、指手に窮せしかの表情で顔みふけるそれは四六馬なら五七銀打、六八飛成、同銀四五馬、四一飛と打込まれて六二金打、五一龍、六八馬、同玉、六一歩、五三歩と打たれて完全に指し切られるであらう。氏はこの急如何なる洞察を練るかそれは明日の紙上で

木村名人講評

上手三七角成以下は、決戦形を求めんにする必死の戦略だが二一飛成の侵略を蒙るに至つては大勢の不利を免れ得ず下手六六金に接近する一手に薬明らしい、利益然かもこれを防備なくされた上手の苦戦は爭へない

―今日の話題―　貿易强化の兩會社

商工、農林兩省の行政機構改革によつて我が貿易行政を一元化せしめるとともに、その戦時國際形勢の緊密に對處し貿易機構の整備に於ても整備を整へる為めに、この際新たに二つの會社が設立されることになつた。即ちその一は「輸出品用原料會社」で、これは輸出品用の原料及び材料の配給確保を目的に、昨年來民間の共同出資によつて設立された東京、横濱、名古屋、大阪、神戸、廣島、福岡、靜岡の八都市に於ける原材料會社を統合して一元的輸出品用原料會社とするもので、その資本金は現在の八會社資本金合計四百八十萬圓を相當額増資して政府民間の共同出資とし、輸入及び國産輸出品原材料を一手に取扱ひ輸出品製造業者に供給し、これに對して政府は物動計畫中輸出品原材料を優先的に確保するため、同會社をして輸出用資材を総て一手に取扱ふ手段を確保せしめるが如きに同會社が輸入せしめるが如きに同會社をして一手に取扱ふ手段と品質の規格も統制化される筈である。もう一つは「輸出品配給會社」だが、これはその名の示すとほり現在我が輸出の重要部分を占める雑貨類の輸出統制を目的とし、會社の設立は輸出品用原料會社と輸出貿易部の共同出資による。

即ちこれは輸出製品を一手に買取り、買取つて海外に輸出せしめるといふ手段を確保して一定の手數料をとり、その資本と販路とを確保して之に附し(イ)輸出品用原料會社の國策化並に内地流通用統制品の取扱をなし、(ロ)輸出振興の輸出增加(ハ)重要なストック品の手持に依る輸出安全弁の確保(ニ)輸出入手續の調整、と言つたものが擧げられ、これ等の貿易統制機能を中小工業者に活用して居る事が擧げられ、之が兩社の活動によつて重要物資の合理的流通を確保し、貿易の新体制を確立し、輸出の振興を圖らうとするもので、兩會社の使命は實に重大なりといはねばならぬ。

湖沼の佛をうつす　水草の活け方秘訣

松月流家元　押川如水氏

何と云つても夏ならではの活花は涼味溢れ出るやうな水草類です。水物は床の間に飾るばかりでなく縁側の籐の腰などに置いて湖沼の風情をさながらに楽しみ出させることが大切です。缺山を利用しましたら水を入れたあとで水を少し添つて置きますと、いかにも古沼の感じが出ませう。

カハホネは、花の曲線を見せるやうに挿しませう。

スキレンは、花を高くつかふとおかしうございますから、場合によつては花をちぎつて水面に浮いてゐるやうに挿します。

フトキ、スキレン、カハホネなどは、水物の代表的なものでせう

フトキは自然の生態をあらはしたほうがよいと思ひます。

や、あまりまとめすぎぬやうにしたほうがよいと思ひます。

時事映畫の製作統合を示達

去る十六日内務、文部、厚生三省は日本ニュース映畫社を設立して、時事映畫を統合して日本ニュース映畫社の一本に…同盟の時事映畫に就て時事映畫の製作に關する聯絡を左の如く示達し圓滑なる實施を申達した。

一、時事映畫の製作に關する聯絡を左の如く示達して日本ニュース社に移し時事映畫の製作を統合するものとす。

「山田長政」の踏査隊泰國へ出發

東寶映畫が泰國に於ける「山田長政」の撮影準備の為め、先發隊を泰國へ派遣すべく準備を進めてゐたが愈々同社の武山政信、西井文夫、八木仁平の諸氏が泰國に出發。

海外映畫短信

△スタンウイツク、バーバラ・スタンウイツクは

プリント獻納や脚本募集　理研の當選記念事業

理研映畫は文化映畫コンクールに當選し賞金五千圓を獲得した。

夕刊經濟欄

滿洲國事業資金　十八億圓以内に再壓縮か

【新京廿一日發國通】現下の経済...

米價据置補償　豫備金支出の内容

商況（廿二日）

東京銀行貸株

東京短期前場

大阪短期前場

神戸爲替

正金建値

上海爲替

同　軍票

實な株ら　政　東株一般取引員　中島政治郎商店　東京日本橋區兜町一ノ二

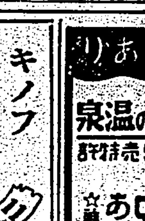
ホルモン配合　クラブビシン
粉白ムーリクの判評
一瓶に白粉を下兼ね具へ
手早く上品な化粧へを
活す……身嗜みの粋へ
B-No.

牛馬車タイヤ
新品中古再製品ホイル其他一式
東京タイヤ工業株式會社

失業は技術家になし
東京寫眞學校　公認

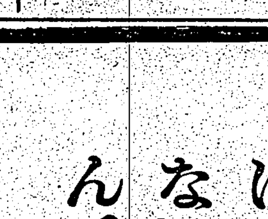
ヨク削れ　ヨク書ける　コット鉛筆

キノフ　グリコ　ケフモ　グリコ

どの薬店にもあり
家庭の温泉　一浴健康！
盛夏の心身に爽快なる一浴で断然元氣・疲労回復！
六一〇ハップ
あせも・ただれ・皮膚病に特効！
☆神經痛・動脈硬化・高血壓・リウマチ・婦人病・こしけ・脱肛・古痍☆

試用見本贈呈直接ハガキへ

武田發賣品

わきがと　汗止に
爽やかなクリーム　ダモラ
お出かけに脇の下や頸のまわり帯のあたる部分顔の生際など汗の出易いところに塗つておくと汗の出が少くお召物を汚しません　ダモラは同時に腋臭（わきが）のすぐれた治療劑としても知られ年々夥しい需要があります

お願ひします。買溜めさへなければ、品不足にもならないし、うまくゆくんですから。
パピリオ
世界的作品粉白粉口紅頬紅クレーム
P2

安住蚊煙香

ヌカトール
芳香強力殺虫薬水
本舗　安住大薬房
P2

狙ふ
小児病の魔！疫痢、腦症に良藥奇ちの赤チャンは大威張り、断然光る良薬の効果
樋屋奇應丸
S.64

純良白葡萄酒
白玉ホワイトワイン
絶對着色せず
病弱や病後のマヂノ線を突破し健康の凱歌擧る無敵の榮養陣

製造元　江井ケ嶋酒造株式會社　兵庫縣西

臺灣日日新報
日本夕刊共十二頁

近衛内閣親任式
昨夜九時御擧行

【東京二十二日發同盟】組閣を完了した近衛文麿公は二十二日午後七時宮中に參内 天皇陛下に拝謁仰付けられ謹んで大命奉答の旨を奏上、恐しく閣員名簿を奉呈 陛下にはこれを御嘉納あらせられた、依つて近衛首相以下各閣僚（河田新藏相を除く）は打揃つて參内 天皇陛下には午後八時鳳凰の間に出御、留任閣僚たる吉田海相並に石黒農林大臣に留任の勅語を賜ひ、吉田海相より官記を授けた、かくて陛下には一旦入御あらせられ同九時再び鳳凰の間に出御、近衛新首相侍立の上左の如く各閣僚の親任式を擧行せられ、留任閣僚の辭表は却下され茲に第二次近衛内閣は成立した

任内閣總理大臣兼農林大臣 從二位勳一等公爵 近衛文麿
任外務大臣兼拓務大臣 從四位勳一等 松岡洋右
任内務大臣兼厚生大臣 正三位勳一等 安井英二
任大藏大臣 正四位勳一等 河田烈
任陸軍大臣 陸軍中將正四位勳一等 東條英機
任司法大臣 正五位勳三等 風見章
任文部大臣 第一高等學校長兼東京帝國大學教授從四位勳三等 橋田邦彦
任商工大臣 小林一三
任遞信大臣兼鐵道大臣 村田省藏
任企畫院總裁 從五位勳三等 星野直樹
內閣官制第十條に依り特に國務大臣として內閣員に列せしむ

留任閣僚

海軍大臣 海軍中將 吉田善吾

前閣僚の免官發令

△內閣總理大臣米內光政△外務大臣有田八郎△內務大臣伯爵兒玉秀雄△大藏大臣櫻內幸雄△陸軍大臣畑俊六△司法大臣木村尚達△文部大臣松浦鎭次郎△農林大臣島田俊雄△商工大臣藤原銀次郎△遞信大臣勝正憲△鐵道大臣松野鶴平△拓務大臣小磯國昭△厚生大臣吉田茂

內閣書記官長と法制局長官發令

【東京二十二日發同盟】政府は二十二日の初閣議において書記官長に長野縣知事富田健治氏、法制局長官に前商工次官村瀬直養氏を正式決定、即日左の如く發令した

任內閣書記官長 長野縣知事正五位勳三等 富田健治
任法制局長官 從三位勳二等 村瀬直養

全力を竭して重責を果さん
近衛首相談を發表

【東京二十二日發同盟】近衛首相は二十二日初閣議後左の如き談話を發表した

私は測らずも再び大命を拜し菲才を顧みて眞に恐懼に堪へません、粉骨碎身全力を竭して輔弼の重責を果しもつて聖慮に副ひ奉りたいと存じます、今や皇國は東亞新秩序を建設しつつ世界未曾有の轉換を推進しつつあるのであります、私は新事態の與望に副ふべく一億國民とともに一意報國精神の發揚に邁進したいと思ひます、國民諸君の心から成る御協力を切望する次第であります

內、國內組織を整備
外、適切な對外施策
陸軍が新陸相談發表

【東京二十二日發同盟】陸軍では新內閣親任式終了後左の如き新陸相談を發表した

今や未曾有の難局に際會し之に處するには、內、國內組織を整備して眞に戰時の態勢を完整ならしめ外、支那事變の合理的且つ有効なる處理と相俟つて緊密適切なる對外施策を實施する事が急務である、之が爲強固一體の國家の總力を發揮し國防の本義に基く國防國家を建設せねばならぬと確信する

昨夜初閣議
新內閣第一聲は廿三日

【東京二十二日發同盟】近衛新首相は親任式終了後首相官邸で初閣議を開き各閣僚の顏合せをなした後、新陸相發足に就て所項の如き談話發表した、閣議明並に新內閣の第一聲は二十三日之を行ふ事となつた

村田遞鐵相の抱負

【東京二十二日發同盟】遞相兼鐵相に就任を受諾した村田省藏氏は二十二日午前十一時大阪商船本社で左の如く語つた

鐵道に就ては就任の後次官、局長等とよく相談した上やつて行きたい、海運をよくするためにはあらゆる努力を拂つて行かねばならぬ、大貨物の價値と云ふものは價値ある所へ持つて行つて初めて價値があるのでこの意味から云つても海運は軍艦と並行して發達せねばならぬ、海運を軍艦と同じレベルまで上げると云ふことが自分の念願だ、電氣、航空等他のことは全然素人でよく判らないが民間の聲も聞き、役所の人々とも相談してやる、鐵道の方も自分には全く判らぬが輸送第一と云ふ見地からやるべきだと思ふ、自分は以前から內鮮海底隧道の實現を考へてゐたがこれは大陸政策確立の見地より是非とも必要なルートで一鐵道省の仕事よりも國家の仕事と云ふべき世界に例がないからとか技術的に不可能だと云ふ前に兎に角研究を重ねて實現に努力せねばならない、やらうと思つて出來ないことはないと思ふ

村田新遞相に信賴する海運界

【東京二十二日發同盟】村田省藏氏の遞信大臣受諾に對し海運界は多大の信賴を寄せるとともに海運統制の前途に多大の注目を拂つてゐる、即ち村田氏は支那事變勃發とともに他の同業に先んじて海運自治統制に着手した[illegible]の經驗とともに海運統制は[illegible]

總務長官後任 武部六藏氏

【東京二十二日發同盟】[illegible]總務長官の後任には[illegible]滿洲國總務廳[illegible]武部六藏氏に決定した

明治神宮に參拜
けふの東條新陸相

【東京二十二日發同盟】東條新陸相は二十三日午前七時半明治神宮に參拜後同八時半より航空本部において就任の挨拶を爲し、同八時五十分より陸軍省において拜謁[illegible]

畑大將は參議官
航空總監に山下中將

【東京二十二日發同盟】東條中將の陸軍大臣親任に伴ふ後任航空總監として山下奉文中將が親補され又畑前陸相は軍事參議官に親補され二十二日午後十時近衞内閣の親任式に引續き畑大將の親補式が擧行された

石黒氏の手腕に農村團體は期待

【東京二十二日發同盟】[illegible]

近衛さんからの電報は昨日午後受取つた、何か要談があると云ふ事だ、農林大臣を受諾するかしないかそんな事は言明の限りでない[illegible]

目的を見事達成
陸戰隊鎭海撤收

【上海二十二日發同盟】支那方面艦隊報道部發表―浙贛沿線の重要地を目的とする我が海軍陸戰隊の作戰は去る十六日來鎭海に上陸し、艦艇、陸戰隊、航空隊の緊密なる協力下に鎭海附近の陸地を完全に占領、陸戰隊は十八日鎭海に突入敵の大小十數の海岸陣地を占據し共に敵軍事施設にして將來我作戰に際し障碍を來たす虞あるものは悉くこれを破壞し、海軍陸戰隊は本作戰期間鎭海、航空隊協力の下に敵の再使用を不可能ならしむる程度に[illegible]或は我に蝟集せる敵兵に對し屢々果敢なる攻撃を敢行し[illegible]目的は之を達成し我軍としては最早や陸戰隊を長く鎭海附近に駐留せしめる必要なきに至りたるを以て本日午前陸戰隊を撤收せしめたり、固より七月十五日支那方面艦隊司令長官の宣言に基く[illegible]

陸海鷲共同爆擊

【〇〇基地二十二日發同盟】〇〇基地支那派遣軍發表―陸の荒鷲小川、鈴木、高橋、松山、竹下、片山の各部隊は海軍航空部隊と緊密な共同の下に二十二日午後三時半頃重慶北方七十粁嘉陵江沿岸の要衝合川の軍事施設を攻擊し多大なる損害を與へて無事歸還せり

陸鷲、軍用列車を爆碎

【南支〇〇基地二十二日發同盟】わが南支陸鷲荒川、今津、鈴木の諸部隊は二十二日午前柳州、桂林、梧州間を南下中の敵部隊及び軍需品を滿載した列車を發見、猛烈な地上掃射を加へこれに猛爆を加へ三十數輛を爆碎炎上せしめた、又同附近の敵軍事施設を爆擊多大の戰果を收めた

陸鷲、傅作義軍を爆擊

【〇〇基地二十二日發同盟】陸の荒鷲〇〇部隊は引つゞき傅作義軍を猛爆中であるが二十二日午前、午後の二回に亘り[illegible]司令部の所在地[illegible]河一帶の軍事施設に[illegible]を浴せると共に多數の人馬を殺傷し多大の損害を與へ全機無事基地に歸還した

財界極めて好感

【東京二十二日發同盟】[illegible]

其後の組閣工作

【東京二十二日發同盟】近衛新首相は二十二日午後五時十五分荻窪の私邸を出て[illegible]

山下新航空總監

【東京二十二日發同盟】新航空總監山下奉文中將は高知縣出身、本年五十六歳、陸士十八期生で[illegible]

內閣辭令

【東京二十二日發同盟】二十二日左の如く發令された

兼任司法書記官 陸軍大臣 東條英機

石黒理事長後任は小平權一氏か

【東京二十二日發同盟】[illegible]

條約案文を審議
廿三日第六回日支會議

【南京二十二日發同盟】日支國交調整に關する第六回日支會議は二十三日午前十時三十分より[illegible]

【南京二十二日發同盟】二十二日の日支國交調整に關する第六回會議につき[illegible]

獨土國交難關に逢着
通商交渉遂に不調

【イスタンブール二十二日發同盟】[illegible]

商船社長は岡田氏昇格

【大阪二十二日發同盟】大阪商船[illegible]

前官禮遇

【東京二十二日發同盟】[illegible]

鎭海灣要塞司令官に大津和郎少將

【東京二十二日發同盟】[illegible]

陸軍少將 大津和郎

村瀬長官略歷

【東京二十二日發同盟】[illegible]

聖戰貫徹聯盟幹事會

【東京二十二日發同盟】[illegible]

兩派へ解黨要求

【東京二十二日發同盟】[illegible]

獨紙、英紙を痛擊

【ベルリン二十一日發同盟】[illegible]

英外相放送
總統演說に答ふべく

【ロンドン二十一日發同盟】[illegible]

南洋團體聯合會
二十二日に創立總會

【東京二十二日發同盟】[illegible]

富田官長略歷

【東京二十二日發同盟】新書記官長に決定した富田健治氏は京都府出身、本年四十四歳、大正十年京大法科卒業後內務省に入り警保局保安課長、石川縣警察部長を經て昭和九年安井知事の下に大阪府警察部長[illegible]

國雜穀協會創立

【東京二十二日發同盟】[illegible]

國同解黨式（廿六日）

【東京二十二日發同盟】[illegible]

人事

▲柳澤秀雄氏（日曹常務、庶務部長）二十三日內地より歸臺（鐵道ホテル）

結核に
肺病・肋膜治療に直達療法の完成
ダイレクト
東京・京橋・木挽町七ノ二 元資發 明治藥品研究部

書道
能筆は成功の鍵
指導講師 吉田苞竹 高塚竹堂 松本芳翠 山野紅蘭 外諸先生
現代書道講習會

此際 內容見本請求者には 講義內容見本 文官受驗界 二點進呈
東京市澁谷區明治神宮表參道
日本通信大學法制學會

普通文官講義
夏季會員募集
素晴しき成績
台灣普文征服へ
來春の
本講義で
獨學で判任官！
東洋一の官吏養成通信學校

毒虫に刺されたとき
京成 ミントール
毒蟲の刺傷もトゲメるとすぐ本劑を塗れば强力な殺菌作用によつて化膿を防ぎ痛みをとめます
京成電氣軌道株式會社藥品部

社説　近衛新内閣の組閣工作完了　閣僚銓衡に現はれた苦心

一

十七日組閣の大命を拜してから一週日、この間まづ陸海外三相を決定し、國防外交の基本國策に關する意見の完全なる一致を得るため自重會談を開催、大綱を決定したる後、はじめて新政治體制の構想との關聯及び新内閣の性格等から慎重に銓衡を重ね、漸く茲に閣僚の銓衡を了つて組閣工作も一段落を告げた。[illegible]

二

[illegible]

三

[illegible]

米、西太平洋に於て攻勢の時期未だし

ニユーヨーク・タイムス論斷

【ニユーヨーク二十一日發同盟】米國有數の軍事評論家ハンソン・ボールドウイン氏は二十一日のニユーヨークタイムス紙上に極東政策に關聯して太平洋に於ける軍事的地位を檢討せる一文を發表し米國は現在の海軍兵力を以てしては今直ちに西太平洋に攻勢に出る時期ではないとの結論を下してゐるがその要旨[illegible]

汎米會議開かる

亞代表缺席　前途早くも暗雲

【ハヴアナ二十一日發同盟】[illegible]

〃日本と英米〃

米紙、英の對日妥協慨嘆

【ボストン十八日發同盟】十八日附クリスチヤン・サイエンス・モニター紙は「英米と日本」と題する社説を掲げ英國政府の對日妥協は英米兩國の併行政策に一抹の暗影を投ずるものであると慨嘆した[illegible]

科學行政刷新要望

近衛公に決議文手交

【東京特電】[illegible]

新體制研究會聲明

【東京二十二日發同盟】[illegible]

獨軍進擊に備へる英海岸防備隊

近衛公組閣の大黑柱

東條、吉田、松岡の三氏

津久井雄

カミソリ東條

[illegible]

明察の吉田

[illegible]

國民的英雄松岡

[illegible]

大阪商船 臺灣出帆 [illegible]

日本郵船 基隆出帆 [illegible]

東亞海運 基隆出帆 [illegible]

辰馬汽船 基隆出帆 [illegible]

大連汽船 基隆出帆 [illegible]

ボクノ　オクチハ　グリコノ　ポスト

有價證券問屋　はまや株式會社　臺北京町

ダンダンは　風の妙藥

發賣元 臺北 信生堂藥舗　代理店 大木合名會社　同支店　◇各藥店にて取扱ふ◇

牛乳不足に就き御願ひ

官衙、會社にて御晝食用並に御健康者用の分に對し

盛夏の候に連れ搾乳高が減じて行きますが本年は一般に需用が増加し業者は毎日御斷りするのに苦心して居ります

就きましては甚勝手ですが今後一ヶ月計り官廳、會社等にての御晝食用並に御健康者用の分を御遠慮願ひ病人、乳幼兒等の配給を圓滑にいたしたいと思ひます近き内より實行に移りたいと思ひます事情御諒察願度此段特に御願いたします

臺北市幸町百七十七番地　臺北乳業畜産組合

ヨーグルト は夏季胃腸病に最も效果的であります毎日新鮮なるもの作りて居ります御用命を願ひます。

臺灣畜産株式會社

新發賣　梅酒　濃強飲料酒　リキユール　リキユーカン　皆様御愛飲下さい

臺灣專賣局

強力胃腸治療劑　特製　福腸妙散

南門藥局

內科 小兒科（入院隨時）　天野醫院　醫學博士 天野一男

皮膚科 泌尿器科 性病科　三能丸醫院

高砂ビール　チアラ向いてもゴチラ向いても

防衛團に竹腰の國防服

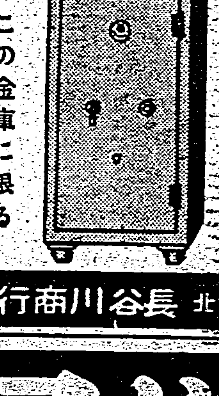

阿野金庫　東京　絕對安全保管は　この金庫に限る

臺北 長谷川商行

戰線・銃後に贈る感激篇

感激小説名作集

（本集目次）
◎清水上等兵の母……山中峯太郎
◎月毛の密使……村上元三
◎男の戀……山岡莊八
◎月夜の鯉……長谷川伸
◎乃木將軍と炊事當番……木村毅
◎拔打ち獅子兵衛……山本周五郎
◎血に飢ゑた英國旗……海野十三
◎密使とその妻……濱本浩
◎情熱の鑛脈……木村莊十
◎朝霧の帖……海音寺潮五郎

四六判三百二十頁・箱入　正價七十錢　送料

名作小説

現代作家の名作網羅　各冊壹圓

大佛次郎著・鞍馬天狗
大佛次郎著・御用盗異聞
竹田敏彦著・子は誰のもの
佐藤八郎著・公園三人衆
横溝正史著・人形佐七捕物帖
山岡莊八著・からゆき軍歌
山手樹一郎著・うぐひす侍
谷川早著・顎十郎捕物帖
角田喜久雄著・神變八咫烏
美川きよ著・太陽の娘

小説選集　好評既刊書

青春散華
夕燒富士
颱風の彼方へ
美女櫻
母のみる夢
第二の虹

各冊壹圓卅錢

博文館新刊・重版　東京日本橋本町　振替東京二四〇

小栗虫太郎著（新刊）　有尾人

虎　ホームに眞珠の効用

お子様ドレス全集　裁方縫方付き

婦女界八月号特輯　スタイルブック

日本で初めての子供物專門のスタイルブック!!

お子様專門のスタイルブックの無い日本にドレスメーカー總動員で創案發表したこのスタイルブックは、時局下のお子様方への無上の贈物！早速ご利用下さい。

ドレスメーカー女學院創作・選・解説　特選九十種

定價七十錢　送料三錢

婦女界社發行

肌色・白色

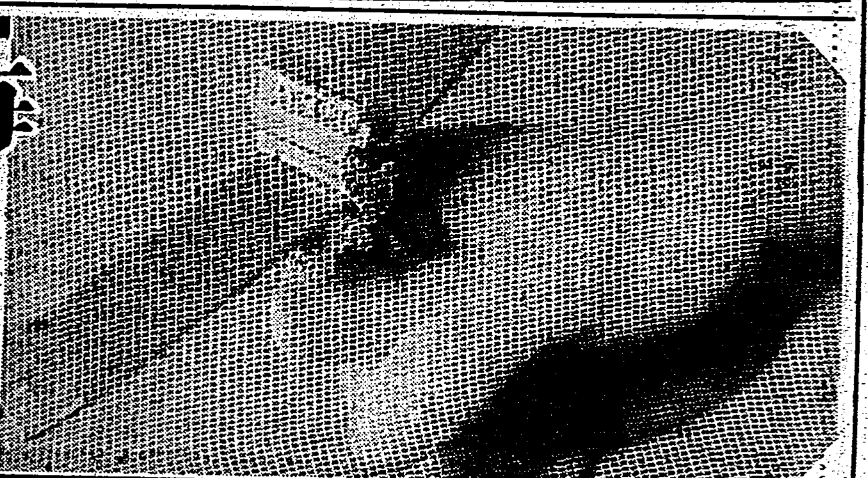

毎朝…ヒゲ剃り後に

涼しい一滴

レートフード

お母さんのカクシ化粧にも――お姉さんの湯上りにも

暴利行爲等取締規則の解説（一）

總督府物價調整課　花澤事務官（寄）

屑碎米統制に島民の協力を求む

總督府米穀局當局談（發表）

海運界に四十年　村田逓相は適任

大阪商船社長村田省藏氏が近衞内閣に入閣し逓信大臣に就任したに就き廿一日内地より歸臺した廣瀬商船臺北支店長は次の如く語つた

屑米配給組合創立

役員選任、定款を可決

屑米の檢査と販賣斡旋要綱決定

タオル需給

臺灣でも統制

東亞海運に一年　古巣に歸る　河田藏相

東亞海運株式會社長河田烈氏の大藏大臣就任につき同社臺北支店長酒寄守氏は次の如く語つた

臺灣電化

蘇澳に工場建設か

臺北州砂糖卸商組合創立延期

花蓮港廳の纖維原料拂下

我が經濟界（六）

基調とその動きに見る

贅澤品禁止令と東京の片面

時局下の一

◇日本の姿

◇一日戰死

◇書畫骨董

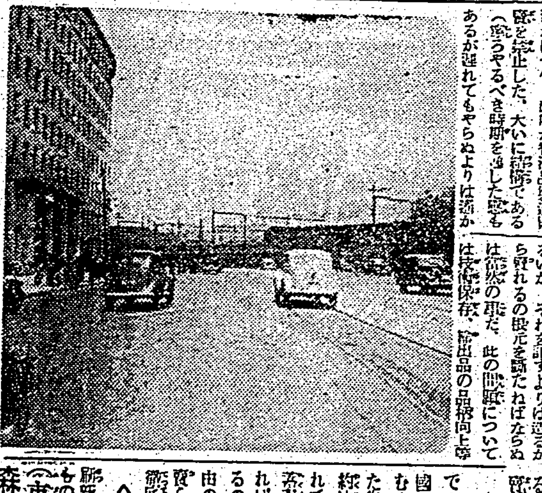

◇打擊深刻

◇銃後生活

（東京 森岡生）

勸業無盡會社

記念增配一分內認　總會は廿七日開催

興銀の對支借款

未償却分は僅か百萬圓

製腦組合總會

廿二日終了

農務關係主任官打合會

南邦建信組合

貯金貸付共に激增　新考案の貸家建築

臺中州下の蔗作認可面積

前期より二千二百餘甲減

臺王洋紙本社

臺北に移轉

東京市中コール

內外商況（廿二日）

株式

刺戟薄く寄高跡安

兜町前場況

兜町後場況

東京短期後場

東京長期後場

財界株界

主婦之友八月號大賣行

スタイルブックとドーカスの裁ち方縫ひ方の洋裁

お子樣用に　御婦人用に！
家庭着用に　職業婦人用に！

ドーカ式　新案附錄　杉野芳子先生　田中千代先生　エドガース先生　創案

ミシンより簡單で浴衣より經濟的!!

日本一の誌上洋裁學校と大評判

新式獨習法　文化服裝學院原田茂子先生指導

▲上下が別々ですから㊀布地が斷然經濟的㊁洗濯が何より便利㊂誰方にてもぴつたり似合ふ㊃しかも手縫ひで簡單に作れますから、この夏は一家中これに限ると大評判です。見るからに輕快で上品で、特にお子樣用は男兒用も女兒用もとても可愛いと大人氣です

母・奧村五百子の苦鬪の生涯　息女山田光子樣發表

漢水戰線從軍記　棟田博

野戰病院（現地手記）　大嶽康子

安育撫班長の手記

アルプスの思ひ出

天中軒雲月母子の出世哀話

野菜料理五十種の作り方

特輯　生活の簡易化の實驗
食料品の自給自足法
インテリ婦人向の內職

肺病の健康食療法獻立
胃腸病の家庭全治療法

お求めは今すぐ書店で！　特價六十錢（送料三錢）　東京神田　振替一八〇　主婦之友社

大反響！賣切迫る!!

牡丹崩れず (143)

（其三話） 竹田敏彦作 岩田專太郎畫

湖畔の巨人（三）

「お名刺には、江島さんのことが書いてあるが、あの方とは、何ういふ關係かな」

夫人が出て行くと、將軍はすぐ向き直つて石黒の來意に話題を向けた。石黒は、いくらか堅くなりながらも、

「江島さんのお勤めの病院が、私の叔父の經營でございますので、古くから御懇意に願つて居ります」

「ほう、それは〱……で、わしに御用といふのは？」

「實は……」

石黒は、ちよつと口を結んで、

「國家の大勳功者であられる閣下に、かやうな私事を申上げることは、甚だ恐縮に存じますが……」

緊張の面持で話したが、將軍は笑つて、

「いや、なに構はん……わしもかうして野に退いてしまへば、同じただの人間ぢや。わけて、あの江島さんとは、長年親しいお知り合ひで、あのお二人に係ることなら何なりと遠慮なく聞かせて貰つていいのです」

「恐れ入ります」

「江島さんとは、腦溢直後に、一度お目にかかつたきりだが、その後お變りもありませんか」

石黒の方から訊ねた。石黒は、やつと寛いだ氣持で、

「はア、既にお變りもありませんが、最近少し取り込んだことがございまして暫らくお休みになりました」

「御病氣ですか」

「いいえ、それも、今ではすつかりお元氣になられまして……」

「むむ、で、その取込みといふのは、何か御心配ごとでもできて？」

將軍は、最近の身を氣遣ふやうに、熱心に問ひ返した。石黒は、それを見ると、ますます力を得て

「お嬢樣の御縁談のことからでございます……」

「なるほど……」

嘉子の縁談と聞くと、將軍はもう一切を讀み取つたやうに、大きく頷いて、眼を瞬かせてきた。

「それでは、お言葉に甘へまして詳しく事情を申上げますが……」

「ああどうぞ……」

「實は、私の友人に牧山孝二と申す靑年がございます。本年東大の經濟學部を出ました相當な秀才でございますが、その男が今から六年前、初めて上京しました時でございます。元來眞面目な靑年ですから、都合良なアパートだとか、普通下宿の混雜を嫌つて何處かしつかりした家庭の一室でも借りて勉強したいと申して、私が相談を受けたのでございます。それで、私は兼て御懇意な江島さんにお願ひいたしまして一時その二階を借りてやつたのでございます。そこで牧山は、何事もなく一年ばかりお世話になりまして、他に移つたのでありましたが、今度大學を出ますと、何を思ひ出したか、突然、私を訪ねてきまして、江島さんのお嬢さんを貰つてくれないかと申しますのです……」

「うむ……」

「私も、最初は容易にうけなかつたのですが、本人は十分の見込のある靑年でありますし、嘉子さん──嘉子さんがお嬢さんでございます──嘉子さんにもこれは御良縁かと存じまして早速、小母さんにそれを通じたのです……」

「なるほど……」

「ところが、この牧山といふ靑年は、御承知でもございませうが、北九州の炭礦王とまで言はれる牧山源藏翁のためには、一人しかない男でございます……」

石黒が、ここまで言つた時だ。

「ちよつとお待ちなさい……」

急に將軍が眉をひそめて、石黒の言葉を遮つた

南天に 赤光アンタレス

七月の星空を語る

「もの知りに星の名を問ふ涼みかな」で、これから夏の夜になると涼み臺に集つて來た人々が銘々の中で、あの物知りに、あの大きく光る星は？など自然に天文に心を惹かれるのである。月がない晩には銀河（天の川）も見事だ。太陽は天の赤道を北に離れて下り始めてゐる。正午に於ける影も段々長くなるわけだ。太陽は七月七日に最も地球と遠ざかる。この時の距離はザツト一億五千二百萬粁、一番近くなつた時より、五百萬粁ばかり遠いのである。夏の暑い盛りに太陽が一番遠いとは、一寸聞くと可笑しいが、實は何でもないこと。地球上の寒暑は太陽の遠近よりも、太陽熱が地面に照りこむ角度によつて定まるのであるからである

宵の空でまづ見るべきものは木星で輝いて土星、木星は西南の空に沈みかけてゐる、月末頃になると午後十時に沈むのである。木星に入れ代つて夏から秋にかけて土星が天空を飾るやうになる。月始めには東天に現はれるのが午後十時頃であるが、大空に上るのが早くなり、月末には八時になる。今月から來月にかけて、土星と木星とが輝けられて見られるやうになるう

☆ ☆

他に目ぼしい惑星もない。金星と火星は午前二時から三時頃に續いて上つて來る。明け方の金星は實に見事な姿だ。宵の西空には海王星が、獅子座の南の方にゐるが大して見榮えのする星ではない。天王星は夜半近くなると、アンドロメダ座の南方、牡羊座の微星に混つて昇つて來る。水星は月始めには夕方西空に見えてゐるが、十一日に太陽と内合となり以後は明け方太陽の出る前に東の空に見えるやうになる。さうして來月一杯たつと、再び夕方西空に移つてしまふ。慌ただしい星である

☆ ☆

この頃の夜空を仰ぐと南から北へ雄大無比の姿を横たへるあの銀河は又となく壯麗な眺めである。あれは銀河系と稱され、我等の太陽系も其一隅に包含する一大宇宙なのである。そして、それは無數の恒星が集まつて形成すると思はれて居り、肉眼でも二千乃至三千箇の星が見られるが、今見える一番微な光の星でも實は太陽の數百倍もある大きいのがあつて、それが何百何千光年といふ遠方にあるのである。銀河系の大きさは大體に於て直徑二十萬光年乃至三十萬光年と推定され、我太陽系の位置はこの集團中その赤道面より約百光年北、中心より約四萬光年外れてゐると見られてゐる

☆ ☆

去る七日の七夕の御話傳說と共に其輝きにも何となく鮮色を呈してゐるのは、彼の銀河を挾んで、琴座のアルファ星ヴエガ（織女、一等星絶對等級〇・一）と鷲座のアルファ星アルタイル（牽牛、一等星絶對等級〇・九）との姿であらう。殊に、ヴエガは全天第四位の明るい星とされ、あの傳說の鳥、鵲が翼を連ねて、この二星の年に一度の相會を助けるといふに至つては、正に天界文學中の輝かしいページを作るものといはねばならない。二星の見頃は月末からである

☆

天の河の眞只中に、日の神アポロの子ファエートンの死を悲しむ、キネギスが白鳥の姿と化して、水中の友の骸を探すといふ傳說の星座"白鳥"がある

☆ ☆

牽牛、織女兩星の如き艶めける挿話はないが、此月の南天に一際人目を惹くものは、蠍座であらう。灯ともし頃過ぎれば、南中するかの8字型の大星座──都會に住む者は、ビルディングのてつぺんの邊に、田園に住むものは、鎭守の森の彼方に、S字型を作つてのぼり來る怪異の姿──南の地平からのつそりと這ひ上つて來れば、射手座は弓で、蠍の心臟部をねらつてゐる。蠍座の心臟部はアンタレスの巨星である

☆ ☆

蠍の心臟部アンタレスは無氣味な赤光を放つ。支那では、これを「大火」と稱へ、蠍座全體を蒼龍に擬したが、古代ギリシヤ、ペルシヤに於ては何れも蠍をもつてこの星座の象徵としてゐたのである（距離三百光年赤色）。殊に蠍の尻尾のすぐ北に寶鉛の如く光る星は、散開星團といふ特殊の星團で何となく見るものをして奇異の感を抱かしめる。アンタレスと天秤座のアルファ、ベータ星とを結ぶ線は細長い三角形を示して、ここにも天空の幾何學形態の一部を見せてゐるのが目につく

ラヂオ

朝

【六・四〇】朝の挨拶、ラヂオ體操

【七・〇〇】朝の修養（東京） 皇道精神と聖賢の道（二）…文學博士 [illegible]

【七・二〇】朝の音樂（レコード） 管絃樂劇「サロメ」（リヒアルト・シュトラウス作曲）サロメ・ダンス…サクセン國立管絃樂團

【七・三〇】廣東語講座（第二十七講）（臺北）…山下昇

【八・〇〇】ニュース

【九・二五】內臺定期郵船富士丸基隆入港時刻及接續列車時刻

【九・四五】家庭科學講座（臺北） 怒の心理（二）…藤澤[illegible]

【一〇・一五】家庭科 理科（臺北）（臺北第二高等女學校佐藤俊文子案）（臺南のみ）…臺南長榮高等女學校家事科案

【一一・〇〇】肉豚取引相場（臺北） 日用品小賣値段、職業紹介事項（各局）

【一一・二〇】臨時官廳ニュース

晝

正午の時報（東京） 內臺定期船富士丸基隆入港時刻及接續列車時刻、公示並告知事項、局報、午後の放送番組發表（各局）

【〇・〇五】輕音樂（東京） 一、別離（平川英夫作曲編曲） 二、美しの圓舞曲（チブルカ作曲石井伸同編曲） 三、[illegible]（カロリス作曲稻葉利編曲） 四、逢ふ日は寂し（平井英夫作曲稻葉利編曲） 五、圓舞曲「ドナウ河の漣」（イヴァノヴィッチ作曲石井伸同編曲） 六、お江戸日本橋（佐藤觀編曲） 樂團、指揮稻葉利

【〇・二〇】ニュース

【一・五〇】全國中等學校優勝野球大會臺灣地方豫選實況（臺北）（臺北帝大野球場より中繼）

【二・〇〇】ラヂオ體操（野球中繼ある場合は取止め）

【二・四〇】ニュース

【三・〇〇】婦人の時間（東京） 圖畫に現はれた子供の心理（野球中繼ある場合は取止め）…野口久雄

【三・二〇】特輯講座（東京） 傷痍軍人の爲めに 精神力は不具を克服す…陸軍軍醫大尉保利清

【四・〇〇】國語ニュース

【五・二〇】ニュース

【五・五五】コドモのニュース（臺北）…臺北第一師範附屬小（五年）濱田寬紗子

【六・〇〇】子供の時間（東京） 童話劇小さな船長さん（一）…木馬童話劇研究會、合唱つぐしんぼ子供會、伴奏東京放送管絃樂團 編曲並指揮太田忠三郎

【六・二〇】子供の新聞（東京）

【六・二五】講演（東京） ドイツの軍備は如何にして再建されたか…陸軍工兵大佐石井正美

【六・四五】夕方の音樂（臺北） 二重奏ロンド ト長調（ベートーヴェン作曲） ピアノ、ヘフツイバ・メニューイン、ヴァイオリン、ユーデイ・メニューイン ヴァイオリン獨奏ハンガリア舞曲第十一番、二短調（ブラームス作曲）…ユーデイ・メニューイン

【六・五五】カレント・トピックス（東京）

夜

【七・〇〇】子供の時間（臺北） 國語ニュース、キューリー夫人物語…靑少年讀物調査委員稻葉久宏

【七・二〇】ニュース

【七・三〇】講演（東京） [illegible]…商工省[illegible]

【七・四〇】講談（東京） [illegible]…神田山陽

【八・一〇】交響曲（大阪） 戰陣[illegible]（[illegible]作詞、菅原明朗作曲）…獨唱[illegible]他、合唱[illegible]、管絃樂大阪放送交響樂團、指揮菅原明朗

【八・四〇】靑年の時間（東京） 日本人の誇り…野口米次郎

【九・〇〇】連續物語（東京） 紀貫臣時代（四）（矢田挿雲作）…中村[illegible]右衞門

【九・四〇】時報（東京）

【九・四一】箏曲（臺北） 一、謠「江月」…合奏吳源祥、熊木川他 二、小曲「活捉」…[illegible] 三、謠「[illegible]夕照」…合奏吳源祥、熊木川他

【一〇・二〇】翌日ニュース、新聞社提供ニュース、公示並告知事項、局報、明日の放送番組發表（各局）

三・〇〇東京から 婦人の時間

野口久雄

◇圖畫に現はれた子供の心理 幼兒及低學年兒童の描畫に於ては、これが全心身に添つて考慮されるのでなければ、その描畫を正しく理解するといふことは出來ません。特に指導に際しましては、一層描畫を通して全心身並に環境等に深く留意するところがなければ指導といふことは成立ちません。何故ならば、幼兒及低學年兒童が「繪を描く」といふことは「成人の繪を繪として描く」といふこととは全く別に彼等特有の自發性（生きやう―伸びやう）とする力に基く全一的生活活動として必然的に行はれるところのものであるからです。この活動を通してここに現はされた繪といふものは心身一體の現はれそのものとしてあるものであります。繪畫等に就てそれを描いたお子樣達の身體及精神の狀態又環境の狀態等の關係に就てお話を申したいと存じます

講演（六・二五東京）

陸軍工兵大佐 石井正美

◇ドイツの軍備は如何にして再建されたか 氏は在獨前後七年現在陸大教官 ベルサイユ條約（一九一九年）に殆んど軍備を奪ひ去られて了つた獨逸がナチス制覇後僅に七年、又其再軍備宣言以來僅に五年にして只今見るやうな大軍備を再建した事は天下の驚異と云ふべき事である。其原因は元來獨逸人が尚武の氣象と傳統とを持つて居た爲である事勿論であるが、左の諸項は最も注目に値する原因であると思はれる。一、ナチスの國家統制が軍備の建設及運用に便なる事 二、統帥の一元化 三、國民特に靑少年に新しい世界觀を注入した事 四、工業力が大であつた事 五、體育を鼓吹した事 以上のやうな事に就て多少例證を示し乍ら說明する考です

淋病

世紀の新發見

治療學說の根本改作を要す

化學療法は、既に原蟲性疾患を征服し遂に細菌性疾患の頑固なる牙城を崩壞

從來の治療法を根柢より覆へし 內服による病菌絶滅の高級新化學劑

衝擊（シュトース）療法（テラピイ）

衝擊（シュトース）にて殆んど治癒の快心へ

化學療法の勝利 淋病治療法程不安定で進步しないものはない。他の疾病の療法が、駸々乎として進步するのに反し、淋病治療のみは十年一日の如く、治淋新藥の夥しい簇出を繰返へしてゐるが雲烟過眼に等しく終局はプロタルゴールに歸り戾るのが從來幾度も經驗した定石であつた……が

突如として治療界を驚倒せしめた新化學的特效藥が發見されるや、全世界の醫界はその著效に呪縛されたもの、如く細菌が原因の諸種の疾患の化學的療法時代到來を謳歌したのである。

夢想は實現した 然るに該特效藥たる新化學物質は、特に連鎖狀球菌に對しては峻烈な治療效果は認められたもの、淋菌に關する限りに於ては、その實際效果に猶多大の不滿不足ありと決つたのに端を發し、銳意彫骨の研究の結果、遂に初期發見の化學物質とは化學構造式を異にし特に淋菌（及葡萄狀球菌、連鎖狀球菌）に對して全く疾風的治療特效果を有する高級新化學物質を發見するに及び、治療界特に治淋界は『梅毒に對するサルバルサンの如く淋病に對する決定的化學療法あらば、人類は性病より完全に解放さる可し』と夢想された淋病の化學療法劑の實現に對し、醫療史上不滅の光輝ある發見たる事を公認し未曾有絶後の淋病化學療法が決定したのである。

淋病 高級多元性化學療法劑

內服 ケンゴール

淋菌に對する疾風的效果 該高級新化學物質の淋菌に對する作用を見るに、早きは服用翌日既に分泌物止み、排尿痛去り、尿が清澄する治癒の現象を呈する事は世界的に幾多の權威ある臨床家により實驗報告されてゐる。

淋病 化學療法の特效

注射を要せず 物理的藥物的局處療法等 從來の療法一切が不必要

を發揮するα・β（アルフア・ベーター）組成と獨特の衝擊（シュトース）療法

本內服ケンゴールは、該高級新物質中最高位に位する本邦唯一の完璧製品にして汎ゆる角度、汎ゆる點より見るに世界唯一と稱せらるゝ舶乙製品に優るとも劣らず、特にその組成は、急性症に劇烈に作用するα、及び慢性に強力奏效するβなる化學構造式を各々異にする高級新化學物質を以て、獨創的に組成され而も體內に於て鞏烈なる化學作用を發揮するにかゝはらず、胃腸、腎臟、心臟、その他に何等の副作用が無いから、發見初期の化學物質を以て急性、慢性の兩症に併用する杜撰な樣式とは、その臨床效果に於て甚だしき懸隔を見るは火を睹るより明かである。本劑により、初めて淋病の化學療法としての特效を發揮し得る事を、斷言して憚らない。

頑症も四衝擊にて化學特效を發揮

內服ケンゴールは、衝擊を以つて治療單位とす。卽一日三回毎食直後一回六錠（一日十八錠）を必ず三日間連續服用し、次ぎの四日間休藥（通計七日）するのが一衝擊で、一衝擊によつて分泌物止み排尿痛去り尿が清澄するのが通例であるが、更に一乃至二衝擊を行ふのが最も安全有效である。頑症と雖も三乃至四衝擊を行へば獨特の撲滅力は遺憾なく發揮される。

適應症 急性淋疾、慢性淋疾、女子淋疾、淋毒性副睪丸炎、攝護腺炎、淋毒性關節炎、膀胱炎、腎盂炎、其他惡性化膿性疾患等

定價 1クール 五四錠 一圓四十錢 / 2クール 一〇八錠 二圓八十錢 / 4クール 二一六錠 五圓三十錢 / 病院大包用 五〇〇錠 十二圓

注意 全國有名藥店ニアリ 本劑獨特ノ黃金率組成ト三・四服用法ハ[illegible]デスカラ御買求メノ際ハ必ズ「內服ケンゴール」ト指名シ若シ品切レノ時ハ他品ヲオ求メナク左記總代理店ヘ直接御注文ヲ乞フ 代金引換ハ內地ニ限リ扱ヒマス

東京市芝區通新町十三番地 總代理店 合資會社 河原商店

日東製藥合名會社製品

E-1-C

痛みが止る 痒みが去る！

揮發し易き水劑と異り、芯から治療するヒンターの効目は正直です。あれこれと迷はず、ヒフ病ならヒンターとお決め下さい！

皮膚病に

一歩進んだ皮膚病良藥 ヒンター

（定價）二十錢 三十錢 五十錢（全國藥店にあり）

主効 たむし、水虫、いんきん、ぐさ、こひむ、あせも、はたけ、ただれ、水ぼうそう等

東京・大阪 本舖 守田治兵衞

強力殺蟲劑

アース

臺北近郊篇 日本ハイキングコース 發行所 臺日商事部

ニキビ取りに レポスキン

レポスキンは日ヤケ止め、アセモ、ニキビ、タムシ、水虫、ハタケ、ソバカス、吹出物、ワキガ、小ジワ取り、若返り、ヒゲソリ後に素顏の美に大好評 良いとの賞讃を受けて居ります

キンシ化學研究所

皇軍慰問用に奉仕します!!

軍靴・地下足袋

みづ虫・たむし

二回水

急性でも十年來の慢性でもよく治る特效藥!!

定價五十錢・一圓 二回・醫師用五圓 送料十錢・滿鮮南洋廿七錢其他十二錢

東京市四谷區花園町 本舖 株式會社 杉田商店 振替東京七五五七番

流行期 赤痢 疫痢 チフス

ヘテロゲン

傳染病豫防劑（テロゲン一號）（チフス）（テロゲン二號）は、小兒、老人、病者、姙婦何れも何等の副作用なく、しかも豫防効果は甚大であります。

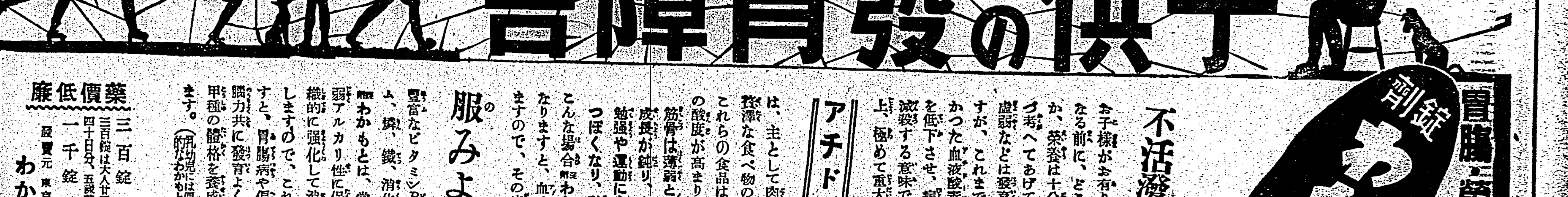

子供の發育障害

胃腸・榮養 錠劑 わかもと

不活潑で病弱な

お子樣がお有りでしたら、お叱りになる前に、どこか發育障碍はないか、榮養は十分か──といふ點を先づ考へてあげて下さい。偏食や胃腸虚弱などは發育障害には附きものですが、これまであまり知られてゐなかつた血液酸毒症は、體質的に發育を低下させ、病氣に對する抵抗力を減殺する意味で、最近の小兒科醫學上、極めて重大視されてゐます。

アチドージス

は、主として肉や卵やお菓子など、豪澤な食べ物の攝り過ぎから起り、これらの食品は酸性ですから血液中の酸度が高まります。卽ち、筋骨は薄弱と化し、ムシ齒が殖え、成長が鈍り、度々病氣に罹り、勉強や運動にすぐ疲れ、物に飽きつぽくなり、動作は不活潑です。こんな場合錠劑わかもとをお服ませになりますと、血液酸毒症から救はれますので、その害も一掃されます。

服みよくて

錠劑わかもとは、常に、血液を健康な弱アルカリ性に保ち、また胃腸を組織的に強化して消化と食慾を盛んにしますので、これを毎日與へられますと、胃腸病や偏食も防がれ、筋肉、腦力共に發育よく、活潑で疲れない甲種の體格を養成することが出來ます。（乳幼兒には便利で經濟的なわかもと粉末あり）

藥價低廉

三百錠 一圓六十錢（三百錠は大人廿五日分、十歲前後のお子樣四十日分、五歲前後五十日分に當ります。）

一千錠 五圓

發賣元 東京芝公園 わかもと本舖

豪雨、記録を破る
高雄、臺南市浸水騒ぎ

【高雄電話】十九日夜來より降り出つた高雄地方の豪雨は二十一日一旦止んだが同夜十時頃より又復降り始め二十二日午後三時までに遂に記録的雨量たる三百八ミリに達し一時間内の雨量もこれ又二十二日正午から一時までの一時間に八十三ミリ降り高雄地方観測時間内の最高記録である昭和十三年七月の七十三ミリを十ミリ突破した、このため二十二日午前十一時半頃より高雄市内は二十日と同様浸水化し高雄以外は市内全家屋の大半に亘つて浸水し鹽埕町は二十日の浸水一尺を遙に突破し一尺五寸乃至二尺となりまた幅三十米のメンストリートも雨水に氾濫し[illegible]下水溝等が道路上に浮かび流れ[illegible]新濱町[illegible]の豪雨による被害は相當なものである、而二十一日午後十時から二十二日午後三時までの雨量三百八ミリと東京市における二十四時間内の最高雨量と比較すれば東京市は大正四年の雨量百九十四ミリといふのが最高記録で比較にならず又十九日より二十二日までの全夜間の雨量は六百ミリに達してゐるが午後三時三十分頃本市は稍小降りとなつてゐるものの今尚降り續いてゐる、高雄測候所談　之は南方に入つたのではなく東部海岸に起つた低氣壓の影響によるもので二十三日午前中には上るだらうと思はれる、同時豪雨としても記録的なものである

臺南【臺南電話】臺南地方は颱風の影響を受け二十一日午後八時頃より大粒の雨が降來、二十二日正午迄に三百二十四ミリの大雨量を見たがその爲め市内の綠町、永樂、新町の下町方面を始め明治、大宮の各派出所管内に相つぐ浸水騒ぎを演じ家屋浸水二尺以上二百七十戸、一尺以下二千四十三戸、[illegible]百五十一間、二尺以下六百[illegible]間、更に明治町方面の大下水溝に掛かる堤防南側堤防一ヶ所六間の決潰を見たが測候所の觀測に依れば尚二三日中は降り續くとのことである

目覺しいモンペイ隊
苗栗郡で防空訓練

新竹州苗栗郡第三回防空訓練は十八日午後二時警戒警報發令、[illegible]には水崎郡守、警察課長以下保甲民、州下保安課員が参列し各街庄防空、防護團員、特設防護團員等[illegible]明五時は時折の[illegible]を加へたが郡下各地に於て租税せ[illegible]る防空訓練も好評を博したが殊に[illegible]婦人女子等の快活なる防護と秩序ある動作と適切なる處置には郡下は勿論郡外の範たりと評されてゐる

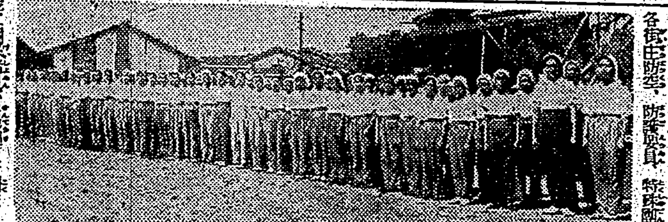

勇士を慰問
長官夫人一行が

【臺中電話】長官夫人は古山夫人を伴ひ二十二日午後三時二十七分來中、[illegible]人の案内にて臺中神社參拜の上臺中陸軍分院に白衣の勇士を慰問、同四時から[illegible]各市郡分會長に對し今回の會員募集に就いて[illegible]した後同夜一泊、二十三日午前七時四十分臺南に向ふ豫定

勇士慰安會

【豐原電話】臺中州豐原郡[illegible]では去る十九日午後一時より臺中陸軍病院に於て白衣の勇士を招待[illegible]市街庄長及び婦人會員其他有志等が[illegible]の一兵）等を熱演し[illegible]同四時半頃慰安會は散會した

防空群訓練
きのふから開始さる

【宜蘭電話】宜蘭街家庭防空群の訓練は既報の通り二十二日午後三時から公會堂で開催し宜蘭街内の婦人集合し先づ宮前街長の挨拶に次いで中野防空[illegible]の講演があり午後五時第一日の訓練を終了した

◇……軍人援護會發會式……◇
（既報）十九日高雄州に於て支部發會式を擧行した

全商品に正札
暴利取締りの徹底を期して
嘉義署總動員で指導

【嘉義電話】嘉義署では過般一部改正を見た暴利行爲取締規則の實施を機に一般商人に改正の趣旨を徹底せしめる爲[illegible]合員二千餘名を集めて改正規則につき詳細説明をなした事は既報の通りであつたが、嘉義署では不正商人の撲滅根絶を期すべく全商品に正札を附けさせたが中には頗る曖昧なる正札[illegible]の結果判明したので、今回の改正規則により徹底的にこれが是正をなす爲め一齊に[illegible]の五種目の記號を正札につけさせ一目瞭然と九・一八停止令に該當する商品は協定價格、公定價格或は新生品價を明かにさせるべく十五日を期して實施させる事になり目下總動員して各業態別組合と協力して正札附け督勵への指導に努めてゐる

後に田代技師の[illegible]中山課長の說明あつて同三時四十分散會した同組合は八月十五日に[illegible]實施と同時に指定機關されることになつてゐる

鳳林に食料品組

花蓮港廳鳳林郡食料品[illegible]當局に於て[illegible]た配給組合は去る十九日午後一時より鳳林[illegible]上に於て設立總會式を擧行した郡より保田保安主任外關係職員其他來賓出席、先づ[illegible]の辭に次で宮城遙拜[illegible]起者加茂氏より設立經過報告あり定款制定[illegible]組合長に加茂[illegible]

臺南州砂糖卸商組
きのふ結成創立總會

【臺南電話】臺南州砂糖配給統制は來る八月十五日より實施される砂糖消費者に應へて之が配給統制規則の發布を[illegible]一般業者に周知せしめ[illegible]め當局は州經濟警察課より田代技師を迎へて二十二日午前九時より市公會堂に於て[illegible]市郡各關係職員竝に業者の參集を求め[illegible]砂糖卸商組合會を開き[illegible]田代技師より砂糖の配給統制[illegible]を說明、業者の質疑に應へ同十二時閉會、引續き午後二時より臺南州砂糖卸商組合の假創立總會を開催した

組合長決定

【臺南電話】臺南州砂糖卸商組合創立總會は二十二日午後二時より市公會堂に於て開催、來賓として松田技師、[illegible]課長、市郡關係職員、[illegible]常務、大久保[illegible]、川崎[illegible]外四十餘名出席、[illegible]の後[illegible]により組合長に[illegible]太郎氏選ばれて[illegible]

大溪街協議會

新竹州大溪郡大溪街の臨時協議會は去る十八日[illegible]公會堂に於て開催[illegible]協議會[illegible]出席して[illegible]

臺東は平作
一期米の檢査開始

臺東廳下一期米の納入初檢查は二十一日から行はれたが昨年は一、二期共に因夭のため發芽し特に臺東郡下は全滅の憂目を見たので本年も五月以來の降雨量により[illegible]昨年以上に行くのではないかとの懸念が下される[illegible]き飛ばしてしまつた

に於て財務課の作のみであつたが[illegible]協議會は以前より[illegible]千里的に可決を見た[illegible]會であつて今回の臨時協議會も[illegible]名より役場案の内容に就き[illegible]つたが結局全部原案通り可決し正午散會した

甘蔗集團栽培
輪作打合せ
きのふ大屯郡で開く

【臺中電話】大屯郡では二十一日午前十時より郡會議室に各街庄長[illegible]を集め十六、七年度の輪作甘蔗集團栽培實行方法に就き種々打合せを行つた

"お山の猿"が大恐慌
立派な代用皮になる事が判り
先づ一千匹が槍玉に

臺灣の山に居る猿は十[illegible]も國策に副つて皮革報公に一役を買つて出る時代が來た、臺東廳[illegible]町王石[illegible]はかねて[illegible]に深山棲息してゐる猿が捕獲されては頭部だけが藥用に使はれ皮は捨てられるのを遺憾とし種々研究の結果代用品として間に合ふからとて多數の注文を受けたので同君は本年中千頭の猿公を捕獲する計畫である

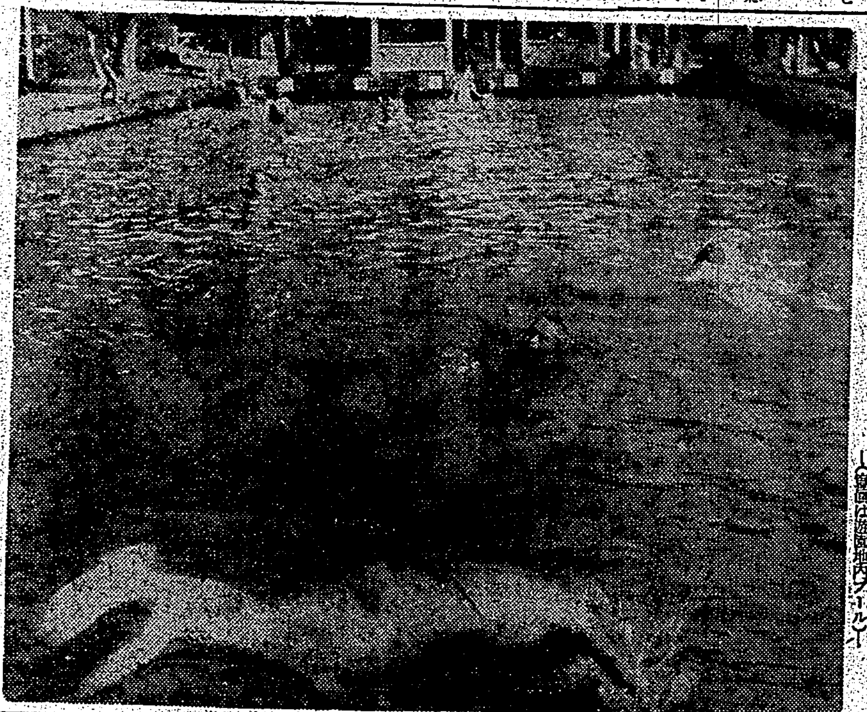

◆……水に親む子供の天國……◆
北門郡鹽水街では[illegible]遊園地が毎日ぐんぐんと上昇するばかり[illegible]夏休みにはなつたが遊ぶところのない兒童達は唯一のオアシスである[illegible]兒童遊園地は大賑ひを呈してゐる

中港市場移轉

【竹南電話】新竹州竹南郡竹南街中港市場の移轉問題は既報の通り移轉先を[illegible]に於て二十二日に[illegible]臨時協議會を開催した結果、[illegible]が、移轉先も決定した模様で[illegible]

これで十餘年來の懸案も解決される譯である

方委講習會

【新營電話】臺南州方面委員講習會は第一班は二十二日より第二班は二十五日より各三日間新營郡役所に於て開催することとなつた

宜蘭街にチフス禍
一般に注意要望さる

【宜蘭電話】宜蘭街では此の數年來年よりチフスが多く發生し宜蘭醫院に收容し[illegible]

臺南市遊興街から
臺灣樂師一掃
業者を集めて通達

【臺南電話】臺南署では皇民化促進の見地より藝妓酌婦の如く本島人藝師の日本音樂への轉向を圖り新たに音樂師協會の設立を見たが二十日午前十一時市内の本島人料理屋、カフエー、飲食店の營業主を署に招致し今後に於ける臺灣音樂禁止の[illegible]

藝妓への音曲及び藝妓又は音曲藝の許可を[illegible]許可を要することを通達し[illegible]以外に[illegible]許可を與へない方針を[illegible]取締の強化に乘り出し[illegible]等を[illegible]であつた

慰靈祭と供養

臺南佛教[illegible]日午後四時から臺南小[illegible]に於て[illegible]慰靈祭及[illegible]

木炭の原木無盡藏
臺東で大增産を計畫

先般屏東郡工會有志の臺東視察に依り交換された其の[illegible]地の[illegible]相通じ相互共榮の實を擧ぐる上に於て天々の[illegible]があつたので[illegible]出席した[illegible]

能高簡閱點呼

臺中州能高郡下本年度[illegible]は

分院を慰問
宜蘭郡愛婦で

【宜蘭電話】宜蘭郡愛國婦人會分會では皇紀二千六百年を記念する[illegible]七日午前十時から宜蘭公會堂で記念[illegible]

振興會發會式日割

【宜蘭電話】宜蘭街では二十三日から左記の日割により每日午後八時から公會堂に於て各町振興會の發會式を擧行する、二十三日旭町、二十四日東町、二十五日昭町、二十六日壽町、二十八日昭和町、二十九日幸町、三十日文武町、三十一日宮前町

板橋街に乘馬鍛錬所
竣工開所式後に競技會

【臺北電話】海山郡[illegible]二十日午後二時三十分より板橋[illegible]に於て[illegible]

宜蘭に盛り場
孔子廟の塀外側を埋立てて
屋臺店を全部集める

【宜蘭電話】宜蘭街では北の[illegible]の盛り場が出來る事となつた[illegible]が生れるわけである

改姓講演會
豐原郡で開く

【豐原電話】[illegible]

中部製油業組總會

【臺中電話】中部製油業組合[illegible]二十一日午後三時半より[illegible]

見事、害蟲驅除

臺南州東石郡布袋庄[illegible]（三年輪作地區）に[illegible]萬匹[illegible]

豐原 信組擴充
未加入者一齊加入か

【豐原電話】豐原信用組合では皇紀二千六百年並に創立[illegible]周年記念事業として[illegible]

豐原郡下協議會

【豐原電話】豐原郡各街庄では本年度[illegible]二十日神岡、[illegible]二十六日大雅、二十七日内埔、三十日豐原街

豚の剝皮競技大會
新化郡で盛大に開く

【新化電話】豚皮は皮革として重要なる地位を占め之が[illegible]

立川社會課長来中

【臺中電話】立川總督府社會課長は二十二日来中、[illegible]

技術は向上
對抗競技も計畫

【臺南電話】州下の豚剝皮競技會[illegible]

生豚に補助金

[illegible]

辛勞の測量隊
花蓮港から慰問隊入山

【花蓮港電話】臺中州能高郡から花蓮港廳門まで延長六十六粁の中央山脈横斷道路測量の爲め去る五月十日入山以來凡ゆる危險とスリルの下に[illegible]

木下憲兵曹長

屏東憲兵分隊附憲兵曹長木下登氏は[illegible]

人事

△臺南州刑事課長　二十二日初巡視の爲め來宜（宜蘭電話）

鰻で暴利

【臺中電話】[illegible]

自動車界視察
一行無事歸中

【臺中電話】[illegible]

砂糖配給
懇談會
けふ高雄で開く

【高雄電話】[illegible]

三屋中師校長

【臺中電話】[illegible]

◇嘉なかだち

旅客送迎人入用
風呂番入用
齒科技工
男事務員
女事務員
女店員
仲居四五名至急入用
附添婦
女給仕
タイピスト
幼兒
京染！のせ
讓店
貸家
貸家
貸家
土地や建物
貸券商品券買
電話商品券高價買入
電話高價買入たし

國策蓄針の出現！

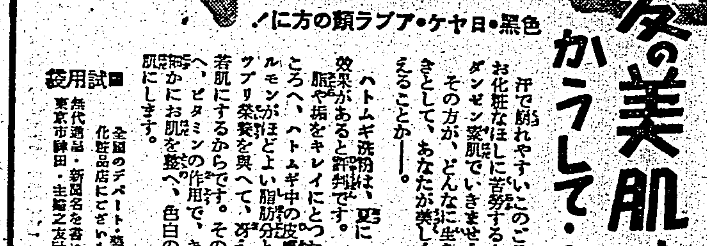

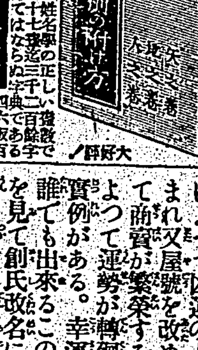

課體美人寫眞集
浮世繪美人畫集

强力リベール
優秀三基性アミド製劑
淋疾

中野高等無線電信學校
校長 沖貞男

海員養生所生徒募集
日本海員掖濟會

杭長一〇〇尺施工容易
マルチペデスタル・パイル
東洋コンプレッソル株式會社

初旅

中村草田男

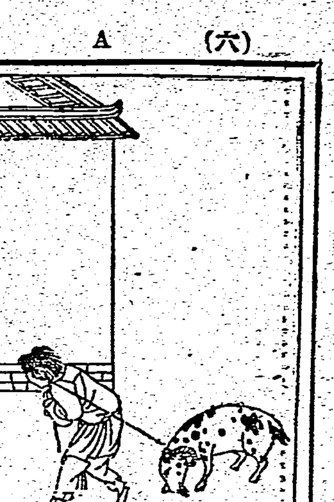

郷里（伊豫の松山）にゐて、二十一歳の時であつた。どこかの學校へ籍を置く必要に迫られて、或私立大學から規則書を取寄せてみたが、世間なれない私には一向に要領が解らない。隣家の子を通じて東京で問合せたが、とかく埒が明かない。さうかうして居るうちに三月も半ば過ぎになつてしまつた。たうとう決心して、取敢ず初旅の都へ出て、其學校へ直接行つてみることになつた。

×　×

其際――四十圓なにがしの金をわざ〳〵腹巻に密封して腕の上へヂカに巻きつけた私も私だが、それを心配さうに、「お前も餘り丈夫でないのだから」などといたはる言葉を掛けながら、港まで送つて出た母も母であつた。

連絡船の艙のベンチに腰かけて棧橋から見下げてゐる母と、暫時ボンヤリと對ひ合つてゐた。其時母のそばに同じく見送り人の恰好で佇つてゐる一組があるのが目についた。五十近い上品な老婦人と十七八の娘とである。朝の潮の反射を眩かな頬からかけて明か〳〵と受けた其娘の顔と姿とが、活氣と彈力に充ちてゐて、其時の私の目にはいかにも健康に美しいものに映つた。

出港のドラが鳴ると、娘は、私のすぐ前の欄杆に倚つてゐる小倉服の男へ、指を喇叭にして遠方からの聲を投げ、耳に掌を當て、手を振り、笑ひ聲を投げて、いかにも樂しさうにはしやぎたてた。私は、この他人事の方へ、すつかり目をとられ氣を奪はれてしまつて肝腎の母にはボンヤリ何時の間にか別れてしまつたといふ形であつた。

ところが――此小倉服の男がこちらを振向いた時、其顔を見ると學生帽の庇の下に、片目がつぶれ殘る一つも殆ど白く視力を失つてゐる私と同年配の按摩さんであつた。

餘りにも豫想外な事實が、さきほどからの天眞爛漫に朗かであつた情景と對照されて私は一瞬妙にセンチメンタルな氣分に沈んでしまつた。だが、これがあの娘の兄（と、私は勝手に決めてしまつてゐた）だと思ふと、何かそこにいたはつてやらなければならない「不幸」が伏在してゐるやうに、これも亦勝手に直覺してしまつた。丁度其時、私は今別れたばかりの母へ、他愛なくも早速第一信を書いてやりたくなつてゐたので「葉書を持つてゐるなら一枚譲つて呉れませんか」と按摩さんへ突飛な問ひをなげかけた。そして「持つてゐない」と按摩さんから返答されたのがキッカケになつて二人は到頭「旅の道づれ」になつてしまつた。

桃が咲いた島々の懐しい姿が、あひついで通過するのを前にして甲板のベンチに並んだ二人は口重たい會話をポツ〳〵と交しつづけた。

家庭のことは一切説明しようとしなかつたが――松山市にも、もう適當の按摩鍼は過剰の状態に陥した。今後此道で出世するためにはどうしてもマッサーヂ技術をも修得しなければならない。其爲めに自分は今度意を決して都へ出て、其方面の學校へ受驗入學する。修業の曉には、こちらの機械器も一切揃へて歸るつもりである――といふことを語つてきかした。

按摩とマッサーヂとの相違について質問すると、相手は待つてゐたやうに、持てる限りの知識を誇張と並べ、果ては「生理」にまで溯つてゆき、直接の私の腕を摘つて上下さしたり、肩の甲骨の下へ指を強くさしこんだりして、「解つたか」「解つたか」と念を押す。

すぐ前に腰掛けてゐた五十男がしきりとニヤ〳〵するので、我々二人のこんな姿が、よそ眼には相當をかしいに違ひないことが、私にも間もなくわかつてきた。

尾道港へ着いて停車場までの十丁程を荷物をはこんでいかなければならなかつた。其時按摩さんが一聲を發した。二人の姿を一つに結びあはして、左右へてんでに力一杯に引張りながら行かう、其方がずつと力の節約になるといふのである。之は確かに按摩の結果そのとほりであつたらしいが、ただ途中で、店頭、往來の人々が、いかにも風變りな見物のやうにして、結局、最後には私の都だけを[illegible]するのには不利[illegible]した。

×　×

乗船の列車を待つしばらくを、私獨りで附近を散歩してから停車場へ引返してみると按摩さんは一隅に座を占めて、物を食べる口を動かしてゐるところであつた。ちよつと聲をかけたら直ちに起ちあがつて片手を突出して眞直ぐに近づいてくる。掌にのせてゐるその白い丸いものを氣をつけてみると全面に無數の疣のやうに飯粒の附着した茹玉子であつた。師の掌にはアルミの辨當箱のひろげたままのを載せてある。その飯の中に埋められてゐた茹で玉子の一つを抜きとつて、私に呉れようといふのである。今度こそは固い[illegible]ホールの眞中で[illegible]。手持無沙汰な退屈してゐる人々の眼が、四方から私の上に集注された。私が揺くなつてオド〳〵してゐると、按摩さんは遠慮すると解したらしくたうとう其の玉子を私の垂らしてゐる掌の中へ押しつけてしまつた。

其間に「あゝあの妹が、わざ〳〵拵へた茹で玉子なのだな」といふことが私に解つた。「ありがたう」初めて私は丁寧に禮をいつてもとの座へかへる按摩さんのあとへ、それを食べるためについていつた。私の動作の微妙でないことを按摩さんは[illegible]とでも思ひ込んでしまつたのか、其肩の上で今はすつかり私に倚りかかつてゐる。列車に搭ると同時に、按摩さんはすぐ安らかさうに眠り込んでしまつた。すさまじいイビキをかいて、上半身をぐら〳〵と動揺さし、仕舞にはドシンと激しく私の方へぶつかつてくる。ぶつかると、あわてて眞白な眼をいやに大きく見ひらいて、のぞきこんできて、「失禮しました」と頭から後悔したやうに謝る。しかし、ほんのしばらくすると同一の鼾聲がまた繼返される。私の方は御蔭で神經が冴えてしまつて、一晩中まんじりとも出來なかつた。翌日東京驛頭で別れの挨拶の帽子をとりかけると、按摩さんは眞から狼狽してからみついてきた。このまま手離されたのでは、親戚の家を尋ねて行かうにも、全く東西が解らない、せめて、そちらへの市電の乗場まで案内してくれ―と懇願する。東京にはなれないことは私も全然同一なのだ。私も初旅なのだ。しかも私の方は目的の學校の願書提出の期限が切れてゐるのか否かの一言さへ確認しないで、これから直ちに駈けつけてみなければ一刻のちがひで機を失し、受驗生としての無籍者にでもなつたら實に大變なのだから、どうか私をここまでで勘辨して呉れ」と無情を述べて頼むのだが按摩さんは耳を貸さうとしない。

あの娘の兄であり「初旅の道づれ」である此の不自由な人を、其後の一週で無事にあつかはせるを得ないとはつらかつたが、致し方のさしせまつた大事を放擲するわけにはいかない。

たうとう私は、わざと元氣さうに聲を高めて、犬のやうなやや芝居じみた文句を別れの辭として宣言するより手がなかつた。

「お互ひに此東京驛を新らしい人生の出發點としてそれ〴〵の方向へ、自分ひとりの力でぶつかつて行つてみようぢやありませんか」

×　×

それから一年後苦しい受驗時代を經過して私はやつと郷里の高等學校の生徒となることが出來た。高等學校時代の半頃の或日のことである――私はふと、往來のむかふから、あの按摩さんが相當もつともらしい身なりになつて、やつて來るのを見かけた。近づきくれば先方も氣づくだらう、さう期待してゐたのに、すぐ前に佇ちどまりかけてみても、邪魔者に遮られたやうな當惑した苦い表情をうかべかけるのでそれにこだはつてゐるうちに、二人はたうとう其儘で通り過ぎてしまつた。

私はいかにも味氣ない思ひがした――マッサーヂ師になりおほせた得意さのままに、以前のことはすつかり忘却してしまつたのか、それとも殘りの一眼もすつかり視力を失つてしまつたのかと。

しかし今になつて考へてみれば――直ぐに引返していつてこれこれの時の、かういふ人間だと一應話しかけてみなかつたところを見ると、私自身も矢張り、いくぶん高等學校生らしい高慢な氣分に不知不識酔まれてゐたのであつたかもしれない。

――筆者は俳人「ホトトギス」同人――

廢廟

日高襄

春陽の　色褪せ落ちて
破れ果てし　廢廟の前に
灰色の　夕陽を浴びて
佇める　物寂りの老婆

過し來し　幾春秋の
生活の苦に　老いさらばへて
夢もなく　現つともなく
光なき　瞳の行く方よ

銀を　交へし髮に
くろずめる　造花も佗し
こめかみに　絡むおくれ毛
かきあぐる　術も知らぬか

訪れる　人とてもなき
薄暗の　正殿の奥に
朽ち果てし木か　倒れる音に
ふと浮ぶ　淡きおどろき

徒らに　陽は暮れ行きて
たそがれの　帷りをこむる
力なき　老婆　去りもやらず
物思ふ　幽寂のひととき

深滬灣作戰譜(一)

染浦三郎

わが船が港を離れると間もなく○○艦から一齊に掩護射撃が始まつた。空の荒鷲は既に敵の頭上をさつきから盤旋、時々急降下しては敵に爆彈を浴びせてゐる

（第二遣支艦隊司令部檢閲濟）

一つの命

宮本百合子

今日の日本の重要な生産の部門へ若い婦人の力はどれほど大きい役割をもつて進み出してゐることだらう。そこに數々の新しい女の問題もはらまれてゐるのだけれども、さういふ女性の職業と背中あはせのところでは案外に悲しいことがらも存在してゐて、それらは何かの意味で積極の形にあらはれてゐる今月の職業婦人の生活問題の影としてのつながりを持つてゐるのではないだらうか。さう思はれる小さい事件が手にした夕刊に出てゐる

去る五月一日多摩川で發見された少女の溺死體の身元がわかつてそれは或る古物商の娘英子といふ十四の娘であつた。今年一月から十ケ年の約束で二百圓の前借で或る運轉手の家へ女中にやとはれてゐた子であつて、幼時に母をなくしたその子は、四月三十日靖國神社へ行くと云つて家を出ていつか足を目黒にある自分の家へ向けた。死體發見の際には僅にズロースが浮いて居り、初潮のおどろきのため道すがら川へ洗濯に下り足をすべらして溺れたものと見られるといふ短い記事は、私たち女の心を何かゆすぶるものがある

その年ごろの娘をもつ母親たちはどんな氣持がして讀んだだらう少女のさういふおどろきで動顛した心持も哀れだし、何となし親のゐる家の方角へ足が向つた心もわかる。すこしは鈍い頭なりにそれを凌がうとして川へ落ちて死んだ十四の少女が、十年間二百圓の前借でひとの家へ働きにやられてゐたといふ身の上も胸にしみるものがある

この子の身の上が特殊で例外だといふばかりでわり切れない女の一般のあつかはれかたといふものが、その特殊なかなかに普遍性をもつものとしてちらつくところに、今日の現實の複雑さがある。どうせ足りない子だつたんだからと、若い働く女のひとたちの心からこういふ一つの運命がただ憐愍をもつて見られるだけだつたら、運命はそことをつけめにその人々へもむく末はちやんともつてゐるのである

――筆者は小説家――

批評と紹介

◆パスカル復興（由木康譯）パスカルがフランスの思想界から幾多な取扱ひを受けつつ、遂に今日の如き確乎たる地位を占めるに至るまでの迂餘曲折を主題にしたイーストウッド女史の原著を流麗なる筆致で譯出せるもので、病苦と闘ひながらパスカル研究に全力を傾注した原著者の強烈な哲學的意識、纖細な宗教的情操、柔和な人間的同情は、大いに顧みすべきものがあり、科學者として、又思想家としての偉大なるパスカルの全貌が遺憾なく描出されてゐる（四六判上製四五二頁、一・五〇東京市神田區小川町三ノ八白水社）

スグ役立つ實用附錄四種つき
婦人倶樂部
八月特大號

別冊附錄
家庭で習へる洋裁の實際獨習書
文化服裝學院 町田菊之助著

初めての人でも自由に作れる新案の洋裁講義錄!!
日本一の文化服裝學院の町田先生が、簡單な説明で而も分りよいやう苦心の新講義、特に、面倒な原型の割出しも型紙があるのでトテモ便利!! 今日では和裁と共に洋裁は婦人の知らねばならぬ時代となりました。誰方も經濟で能率的で型のよい子供服婦人服を家庭でお作り下さい。

別刷附錄 應用自在洋裁の原型實物大型紙
別刷附錄 新案洋裁用巻尺と鯨尺・メートル早見表
別冊附錄 美味しい漬物・佃煮・なめ味噌の作り方
…手軽に出來て風味のよい野菜の漬物、美味しくて榮養に富む魚と肉の漬物、味のよいなめ味噌の作り方を深切に發表
漬物上手は主婦の務めです。是非お早くお試めしあれ

良人讀本　式場隆三郎
或る人妻の死（女性の新道）　菊池寛
古典名文鑑賞（枕草子の巻）　片岡鐵兵

病院船上の從軍看護婦の座談會
…砲彈の下、或は焼けつく炎熱の下、血のにじむやうな奮闘や、一身を顧みぬ努力、甲斐々々しい病院船の生活を、涙なくしては讀めぬ感激篇。長沼依山先生の司會。

宜昌從軍入城記　本社特派 竹田敏彦
…砲煙の下、怒濤の如く宜昌へ突入した皇軍に從つて入城された竹田先生が、特に空輸された入城記と、漢水作戰で捕虜となつた娘子軍との座談會記事を御精讀下さい。

空輸特別通信 皇軍に捕へられた支那の女捕虜座談會

近く教壇に立つ戰歿勇士未亡人の手記　山口貴代子
歐洲の新地圖と東亞の現狀（時の問題早わかり）…同盟通信編輯次長 岡村二一
▲古布を利用した婦人洋裝下着
▲汗くづれのしないお化粧下地の秘訣
夏の妊婦の榮養と衞生心得問答　醫學博士 井出ひろ子
肺病・脊髓カリエスを食養法で征服した經驗談
五分間で出來る我家毎日のお惣菜　廣瀬陸子
榮養豊富 變りおにぎり六種
食慾をそそる 變り冷汁八種

夫の愛情妻の愛情座談會
出席者 ○林芙美子 ○武者小路實篤 ○長谷川時雨 ○谷川徹三
…むつかしい夫の愛情、妻の愛情、愛の表現、嫉妬心、夫婦の拗れ、理想の夫婦等々を說いて、夫婦和合、一家圓滿の道を示された、評判四名家の座談會。

女手で四萬円を積立てた田地講の村訪問記
…一村を襲つた悲慘たる飢饉に、節約と勤勞の二十年、三十年、遂に家を富まし、村を繁榮に、氣風を良くした、岡山縣桑原村の感激物語…土屋松枝
▲赤字を征服し、貯金を作る私の家計表
▲貯る人、貯らぬ人 金六八式金運獨り判断

家庭重寶セクション
工夫心研究心を養ふ子供の導き方…赤井米吉
興亞家庭明朗會議…多摩川静夫 須藤重
高田保 徳川夢聲 世相電撃漫談會

本號より愈々發表
母性愛感激小説
母よ歎く勿れ
加藤武雄先生大傑作!!
見よ！文豪加藤武雄先生が、祖國日本の母に捧ぐる感激の巨篇

現代小說 妻の天國　菊池寛
現代小說 生産化粧　竹田敏彦
現代小說 愛染椿　川口松太郎
現代小說 幾山河　武田麟太郎
感激小說 父なきあと　氏原大作
時代小說 彩情記　吉川英治

夏休み中の子供の鍛錬生活法の誌上講習
夏休みは鍛錬の絶好機！母親方の必讀篇!!
○幼兒期の鍛錬と丈夫な子供の鍛錬法…竹内薫兵
○胃腸の弱い子供を丈夫にする鍛錬法…内藤壽七郎
○風邪をひき易い子皮膚の弱い子の鍛錬法…近藤政義
○微熱のある子病氣を出し易い子の鍛錬法…中鉢不二郎
○神經質の弱い子供を丈夫にする鍛錬法…小川三郎

染料なしで出來る和服類更生法の誌上講習
▲植物天然染で出來る○子供浴衣○絵羽模様の長襦袢○野づるの葉と楓の夏帯 ▲クレオン染で出來る○市松に八つ手模様の帯○あざみ模様の單帯○色の焼けた銘仙の單衣をクレオン加工で更生 ▲鉛筆染 ▲油繪染等の材料、用具、方法を深切に分りよく發表、實益と趣味の染め方で大評判 スグお試め下さい

婦人倶樂部 附錄四種つき八月號 定價六十五錢 送料五厘　東京小石川 大日本雄辯會講談社　振替東京　近所の書店でスグお求め下さい

入京を急いだ二閣僚

新遞鐵相都入り
近衞邸へ駈付けた途端
自動車の後車輪から煙

【東京二十二日發同盟】新遞鐵相村田省藏氏が急遽大阪から東上した、廿二日午前八時四十五分東京着列車で帝都入りした……自動車の後車輪から煙を吐いて……

しつかりやるよ
小林さん難かしい顔

【東京二十二日發同盟】近衞邸に駈付けた新商相小林一三氏は二十二日午後五時四十五分……

獨逸の外交を禮讃
小林さん吉林丸で語る

【門司二十二日發同盟】……

奉公班を結成して
隣保精神を發揚
時局下、精動の實踐方策

時局下國民精神總動員の實踐……

一、奉公班結成の本旨
二、奉公班の組織
（イ）市に於ける組織（1）町（區）會の區域内に於て概ね十戸乃至三十戸を以て組織すること（2）保甲制度との關聯を考慮し……
三、奉公班の職能と運營
四、奉公班は概ね昭和十五年九月末日迄に完成すること

私は日本を尊敬
安南の農産物を日本に賣る
愛嬌を撒く安南國首相

【順化（安南首都）にて二十二日發佐藤同盟特派員】佛印の最大の都市……

學習院の公達
懸命に勤勞奉仕
各若宮樣方も御參加

【東京二十二日發同盟】……學習院の公達も可愛い勤勞奉仕……

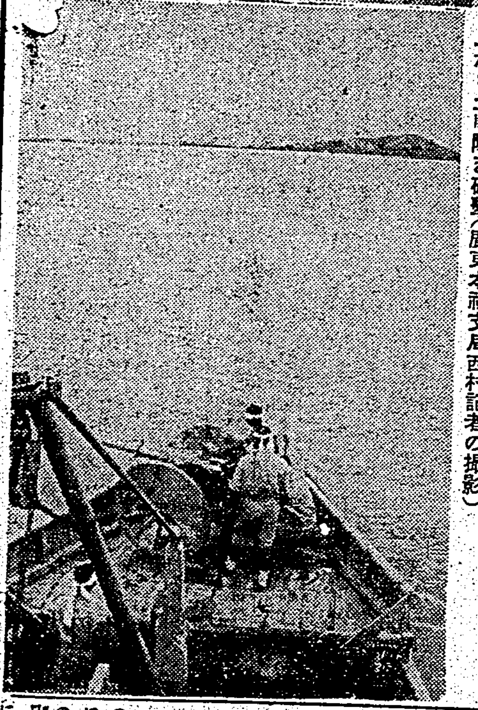

珠江デルタを睨む海上警備隊
（上）珠江デルタ地帶警備隊の勇士がジヤンク船に肉薄（下）警備隊船上から土匪隊を砲撃（廣東本社支局西村記者の撮影）

工場 未經驗勞働者の
初給賃金決る
けふ臺北州報で告示

賃金統制令に基く指定業種に於ける工場未經驗勞働者に付き其の初給賃金を決定し七月二十三日附臺北州報を以て告示したが其の内容は左の通りで……

古莊大將に
幣帛を下賜

【東京二十二日發同盟】……

國府の傘下へ
廣西民團軍も目覺む

【南京二十一日發同盟】廣西省内……

鳩ポッポや軍歌
水東日語學校生徒は巧み

鍬の戰士になつた
現地滿期の軍夫
九人揃つて新竹州出身

東臺灣電力の幹部
今秋本社に常住
歸臺の戸水專務語る

組閣本部の陣太鼓

中風
高血壓の人に告ぐ

カイコ「癒兒」と「キリン」で作り飲むとスグ全體へ廻り効め早い良藥あり、お困りの方へ試藥を無代で進呈します
——ハガキ下さい——
大分縣 佐田屋本家

全島の代表が參加
明春總會を開催
愛婦臺灣本部で計畫

雨傘蛇に咬る

惡鬼の海賊
兇惡な殺人強盜
我方の手によつて檢擧

【厦門二十一日發同盟】……

暴利取締令の
座談會を開く
基隆署で業態別役員を招き

傷痍記章を傳達

軍隊スキー教育
參考書を編纂

英・蘭歐亞航空路
一部再開日泰航空路に連絡

奧地に逃亡

厦門當局に

沖商に暴利
取締を說明

丹後丸で披露宴

警察職員療養所上棟式

救盛の墓を山口市で發見

氷菓子工場落成

衞生的な共愛館

講義は愈よ高潮へ
航空夏期大學の一般部

臺南と高雄間で
列車逆戻り
豪雨で大湖路竹間不通

"惠みの教室"

出船入船
富士丸

けふの天氣
△臺北地方　南西の後風晴後曇雨
△北部地方　南西の後風晴後曇雨
△昨日の氣溫
最高　三〇・一度（午後五時）
最低　二五・二度（午前六時）

父甲斐榮次郎儀豫而病氣ノ爲メ入院加療中ノ處藥石效無ク七月二十二日正午永眠仕リ候間此段生前厚誼ヲ謝シ謹告仕候
昭和十五年七月二十三日
嗣子 砂雄
妻 キヨ
弟 小市
弟 大本文吉
親戚 菅野秀次郎
友人 田中徳次郎

高商、嘉農無勝負 1―1
けふ改めて三試合擧行
全國中等野球豫選

惡天候で順延となつた全國中等野球臺灣地方豫選大會第三日は二十二日正午より帝大球場に於て高商對嘉農の一戰をトップに三試合を擧行の豫定であつたが、グラウンドの濕りすぎを投慮すればやや強い西北風に腰足の速い雨雲の切目から時折青空の覗くまづは良好のコンデイションに開始された第一試合六回目頃から急に暗つた風向と共に強くして來ふ雨に妨げられて遂に續行不能、不戰一勝で元氣のやり場に困つてゐた嘉農と、中部を輕く討ち取つて怪腕を見せた大下以下各ナインが元氣一杯の對戰しかも一對一と云ふ白熱ある大接戰も遂に七回表高商二死ながら二壘に走者を置いて懸命の攻撃中、一時二十六分篠つく雨に止むを得ず河內球審タイムを宣し、その後晴れ間を見てはグラウンドに砂を撒く等萬全の手配に試合續行を圖つたが執拗な雨は止んでは又降ひ遂に二時三十分ドロンゲームを宣告、本二十三日午前七時三十分より豫定の三試合を改めて擧行する事と決定した
尙高雄商對嘉農の一戰は午前十一時五十八分球審河內、壘審川島、山田三氏審判で高商先攻で開始され、嘉農は球威はないが曲球にコントロール良く高商打者を三回まで一安打に抑けて切抜ければ高雄商大下も第一日同樣內外角低目を衝く速球に嘉農を抑へ二回一死後ピンチはあつたが次打者を討取つて〇對〇と進んだが三回嘉農無死走者一二壘の好機を迎へた嘉農は柴田の捕前バントに今久留主素早く三壘を刺し而も一寸隙のあつた本壘守備を見逃さぬ嘉農陣の快足にものを云はせて一點、勢ひ立つた高商は直ぐ四回表一死後、主將自ら大薙刀を振つて陣頭に立つた大下は〇―一後の好球を思ひ切り叩けば遙か右翼の頭上を越え更に柵外へ飛んだ大本壘打に一點を酬い一對一、立直つた大下は其後を四球で僅か一走者を出すのみ、吳も二本の安打を浴びたがバックの好守に捕げられて得點を許さず、一對一の均衡いつ破れるかと緊張裡に七回表高商二死ながら一走者を置いて必死の攻撃に移らんとする折柄驟と襲つた雨は執拗に止まず遂にドロンゲームを宣せられて兩軍の應援團も空しく此の大接戰は無勝負引分試合となつた

高商	000100	1
嘉農	001000	1

高商　（中）（三）（遊）（投）（捕）（左）（二）（一）（右）　野金中大櫻原良山之上 / 崎吳部下井崎山內利
嘉農　（遊）（投）（中）（捕）（左）（二）（右）（一）（三）　今吳柴馬井河洪佐藤 / 久留主 山越出野 田田

試合經過

△一回（高商）野崎中飛、金城三振、中部中飛（嘉農）今久留主二回後吳遊間失に生き柴田三振、馬越の三回で吳一壘本壘を衝き5―3―2と刺さる
△二回（高商）大下一回右を拔く安打に出たが櫻井の三回で二封（嘉農）井出四球に出た山投前のバントは捕邪飛となり……が河野捕前バントで二封、河野二盗、洪四球、佐々田三振の時走者併殺成つたが阪田捕邪飛
△三回（高商）山之內投前、上利三振後野崎四球に出たが金城三邪飛（嘉農）今久留主、吳四球に出柴田の捕前バントで今久留主一壘生還、馬越三振、井出一邪飛に止むも嘉農一點を先取
△四回（高商）中部三匍の後大下〇―一後の好球を右越大本壘打を放ち櫻井遊飛、河野遊匍に止む高商（二死を放い）同點（嘉農）……上で二盗、中部一盗成つたが大下二飛（嘉農）馬越捕邪飛、井出三振、河野遊飛
△五回（高商）良山遊飛、山之內三匍、上利遊匍（嘉農）今久留主三振、吳三邪飛、柴田遊飛
△六回（高商）野崎三匍、金城左前安打に出たが中部の投前バン……
△七回（高商）櫻井遊匍後安打に出たが河野の遊飛で二壘に併殺、良山四球に出たが此の時降雨強しくタイムとなる

全島少年劍道延期
來る三十一日擧行と變更

臺北第一師範校友會主催本社後援の第三回全島少年劍道大會は來る二十八日臺北武德殿に於て開催する豫定のところ都合に依り三十一日開催の事に變更された。申込締切りも十七日のところを二十四日に延期となつた

南加大を迎へる
わが籠球代表決る

大日本バスケットボール協會では來朝する南加大と對戰する全日本代表軍を銓衡中であつたが、左の如く發表した、これを見るに主將前田以下畑子木、宗像、横山、張のベルリンオリムピック選手のエヴェランに池田、李、趙、金（慶）らの新鋭を加へたもの、二十二日から毎日午後六時半より神宮用屋内で合同練習を行ふ
監督牧山幸彥（早大出）△副監督前田昌保（立大出）△代表選手▽主將前田昌保（立大出）横山堅七（早大）池田久和（京大）李好善（朝鮮出）△G畑子木健吉（東大出）趙得俊（立大）G宗利義立大）大橋武（南加大出）宗像卯一（早大出）金竜燮（立大）

范組（中商）優勝す
全臺灣中等庭球選手權

【嘉義電話】全臺灣男子中等庭球選手權大會は前日の熱戰に引續き二十一日午前九時より嘉義市コートに於て六十三選手参加の下に試合の火蓋は切つて落されたが當日は絶好の庭球日和に惠まれ各選手とも元氣一杯熱技を揮ひ終始接戰の結果、嘉……組と高師范組、嘉野組が決勝戰に勝ち殘り選手權を爭つたが四對三で遂に中商の范、林組が輝く栄冠を獲得、賞品授與あつて午後六時頃終了した

頼君歡迎卓球
二十四日帝大で

先般令君と二人で臺灣にその妙技を示した臺中の生んだ世界的卓球選手立大の頼君が本二十三日入港の高千穂丸で歸郷休暇を利用して歸臺するので臺北卓球聯盟では二十四日（水曜）午後一時から帝大文政學部卓球場で同君の歡迎卓球試合並びに同君に「汎太平洋卓球大會を聞く會」を催す事になつた

北商水泳部內地へ
廿四日高千穂丸で遠征

臺中水源地プールにおいて去る二十、二十一の兩日開催された第十二回全島男女中等學校水泳大會兼全國比賽抗選競第一次豫選會男子部に堂々優勝の榮冠を握つた臺北商業水泳部は九州福岡大濠プールにおける日本大學水泳部との對抗競技を皮切に次いで八月三四の兩日同プールに於て行はれる西部中等學校水上競技大會に出場同大會によつて選拔された九州中等學校水上選手と合體して八月十一、二の兩日甲子園プールに於ける水上競技晴れの檜舞臺たる全日本中等學校水上競技大會に出場し終つて橿原、伊勢兩神宮参拜、大阪、東京見學等をなし最後に同月十七八兩日東京で開催される全日本選手權大會に出場、二十三日神戶出帆の高千穂丸で歸臺の豫定である一行は二十四日午前七時四十分臺北驛發基隆に向ふ由（寫眞は北商水泳部一行）

慶應軍快勝
ハワイ最強軍に

【ホノルル發同盟】慶應野球部は十八日ハワイ最強チーム ハワイワンダラーと對戰、劈頭から猛打を發揮して壓倒的に勝つた

慶	310100010	6
ワ	000100000	1

一高快勝す
對三高陸上競技

【東京二十二日發同盟】第二十回一高對三高對抗陸上競技會は二十一日正午から一高競技場で擧行、戰績は一高十二勝、三高八勝となつた六十二對五十二で一高快勝

本社主催 日本棋院 五人拔敗退碁戰（第四局ノ六）

（四日目出場）
先　四段 中村勇太郎
二段 向井一男

時間 各四時間　中村氏二局勝
一分以內切捨　黑白（中村）時間〇時、（向井）時間〇時

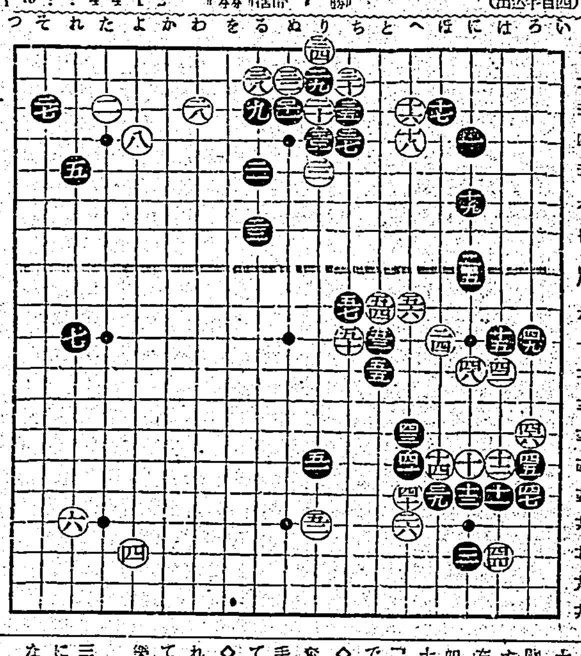

○四二は一二 ●四三へ一三 ○四四は七4 ●四五とコ4 ○四六とコ三 ●四七とコ三 ○四八に一10 ●四九とコ十 ○五〇とコ十 ○五二とコ1 ○五四と九13
●五一とコ18 ○五六へ九… ●五三と十… ○五三へコ二ツグ… ●五五と三… ●五七とコ九…

白の間隙を衝いて
黑五三の辛辣はツケ

評解 七段 加藤信

◇黑三九、四一の出切りを契機として右下隅から中央にかけて展開された攻防戰に就て解說の筆を進めよう
◇白四二で四三とか或は、とノ十五にアテテ直接黑四一の二子に働きかけるのは、却つて黑に活手を與へることになるから拙い
（評解）黑が四三とノ七キッたた時、白四四と三ノ三にツケたのは不覺成である、これが爲め黑から四五、四七とハネツガれて、白十以下の三子が薄弱となり、加ふるに後日白三ノ十八にハネて參考圖（1）の如く四四の二子を動き出す手が、その代償として二六、四十の二子を放棄しなければならぬ關係上、白としては打難い、換言すれば白四四の二子を活きる手は在つても、實行困難なのである。如上の意味から白四四では「ニノ十二にツキアタリ、黑「は一九「白「ニノ十二と形を整へて打つべきであらう
◇黑四九は後手だが、白の根據を奪ふと同時にニノ十二にハサむ手を狙ひ、右下隅の大勢に應援してゐるから大きい手である
◇白五十で五三なら無事だが、それだと今後は黑、りノ十から攻めて來るだらう、何れにしても白は樂ではない
（解說）白の間隙を衝いた黑五三のツケは辛辣であつた、白はこれに對して五四、五六と應じる外はない、五七とキルことになつて黑の好調は蔽ふべくもない、斯うなつたのも畢竟白四四が妥當を缺いたからである、假りに白若し五四で五五からハネて來れば、黑はどう打つか？黑の正しい受方を參考圖（3）に示す
參考圖（2）白一に對しては黑二とハネ返す、以下黑八迄必然のコース、次いで白が「い」「ろ」の何れをキッても黑は劫を取返し、次に如何なる劫立にも應ぜず「は」に打拔いて了ふ、すると右邊の白は全滅になるから、劫を仕掛ける手はない、從つて白は二にツグことになり黑「い」とかつては諸よりも更に惡い結果を招くことになるから白一は成立しない

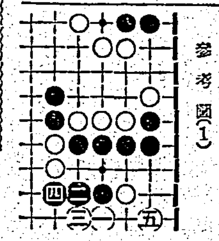

參考圖（1）

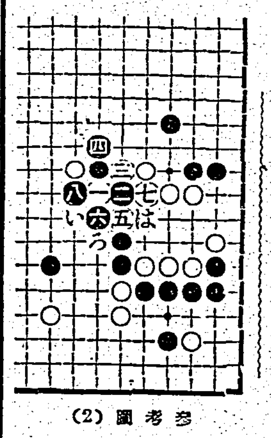

參考圖（2）

續 快男子（111）
大島伯鶴 演
今村恒美 畫

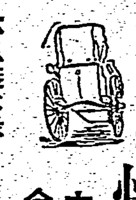

不思議な緣

寺山和夫はビールのコップを取上げ、
「サア仁藤先生、お茶代りでお一つ如何で……」
「ヤアこれは恐縮ぢやなア。では折角だから御馳走になるか、定めし辛一からもお聞きぢやらうが、我輩酒と來ると目が無くてな、アツハヽヽ、然し今日の暑熱では、ビールなどはなかなかのめん。矢張り切符御馳走かな」
何その時分はビールに不自由なんぞはしません、お花もてれへ來て酌をいたし、
「どうも失禮いたしました」
「婆さんはどうしたね」
「ハイ唯今、あちらのお部屋で休ませて頂きました」
「アアそれがよろしい、可哀想にひどく神經を痛めてゐるらしいがイヤ御主人といひ、あんた方といひ、酷い目に遭ひますつたな」
「ハイ、主人と申せば、御前様方先生から、こちらの寺山先生へお願ひでございまして、良人の居所が知れましたさうで……」
先生が、大恩人の仁藤先生の御子息であらうとは、今が今まで夢にも思ひませんでした。本當に私たち親子は、仁藤先生御父子に何んでこんなに御恩ばかりかけて、御恩になるのでございませう。勿體ない樣な御縁でございます」
「ウームまつたく奇へて見ると不思議ぢやのう。イヤ寺山さん。今度はいろいろ厄介をかけて居るさうで、倅も感謝して居りましたぢや」
「どういたしまして、一向に行き屆きませんで、然し大島さんの御消息が知れて、私も大に安心いたしました」
「ヤアまつたく奇縁ぢやよ、どうぢやなア。お花さん、すぐとおきぬさんを連れて、沼津の熊谷へ行つて見るか、我輩が同行して案內をしよう」
「ハイ有がたう存じます。私も最前から、さう思つて居りましたのですが、おきぬが汽車に乘れませうか」
「ウームそれもあるなア。ではどうだ。おきぬさんは寺山君へお願ひして、あんただけ先きへ行つて見るか」
「ハイ、有がたうございます。そういふ事にして頂いて、ではちよつと御免下さいませ」
すぐと仁藤先生はおきぬの枕元へ参りまして
「仁藤先生はかう仰しやるのだが、お前、御家へ一人で殘つてゐられるかえ」
と尋ねますと、おきぬとしては少しでも早く中の人の傍に居たい、殘つてゐる方がとつても難儀ですと云へません、ところが當世の嫁さんにはこんな場合
「モチ、殘つてゐるわ」
何がモチだか判りませんが、元氣な方が多いが一昔の嫁さんはほんとに淑しかつたもので、ただ顔をポーツと紅らめ、
「ニニどうぞでも……」
とうなづくばかりでした。
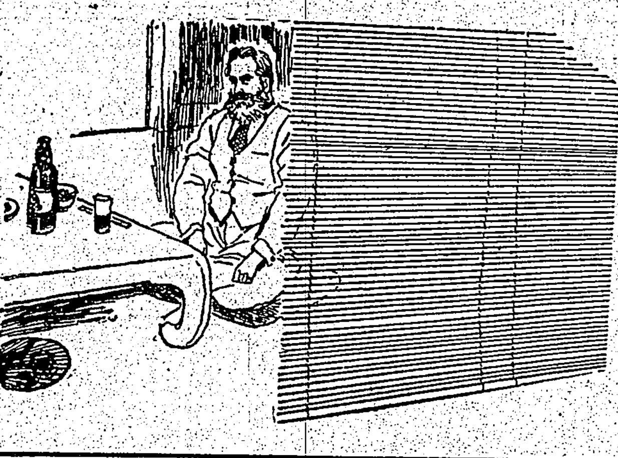

「さうでしたか、ヤアー、そりや御苦勞ぢやつた」
「ハア、唯今お話しようと思ひますしたが、實は今度これでございますつい先頃來ましたばかりで」
「オウさうかく、イヤ我輩もなすぐとお訪ねすべきであつたが、十有餘年の久々で、大陸から歸朝したのも、實はある重大な公用のためなんぢや。その上京の途中に任務あつて沼津へ下車致したところ、圖らずも幸一に逢ひましたぢや、そして總ての事情も聞き、我輩も及ばずながら、彼に行動の指導もして、取敢ず上京したのぢやが、それでは倅も首尾よく大島君の所在を突止める事が出來たと見える。お花さん、あんたも安心したらう」
「本當にマアこの度は、緒方先生に何から何まで、一方ならぬお助けを頂きまして、大島の一家も救はれましてございます、あの緒方

夏の猛威に備へて
胃腸 虛弱 榮養 体質 脚氣
照内末（てるうちまつ）
東京 元賣 三共株式會社 / 小石川・水道橋 發賣元 理研合成製薬株式會社 / 三井藥品研究所

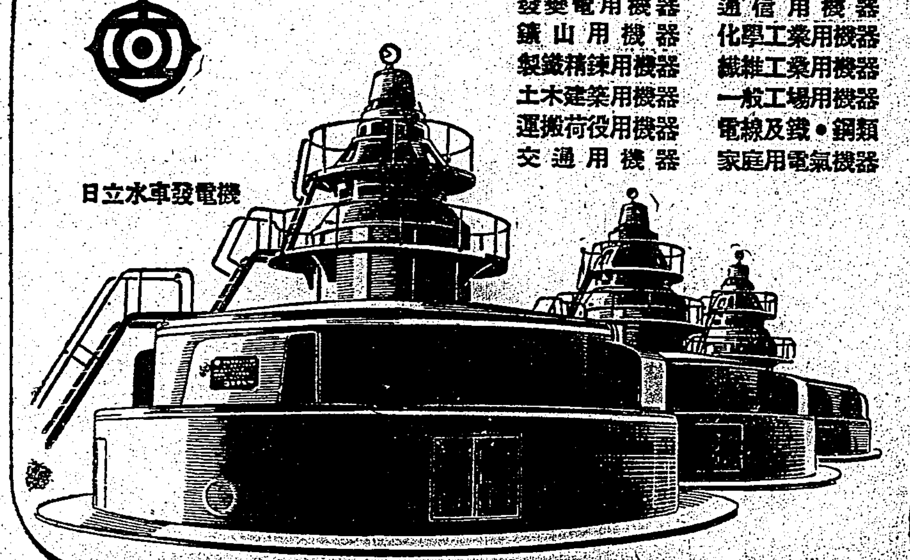

製品概目

發變電用機器　通信用機器
鑛山用機器　化學工業用機器
製鐵精錬用機器　纖維工業用機器
土木建築用機器　一般工場用機器
運搬荷役用機器　電線及銅・鋼類
交通用機器　家庭用電氣機器

日立モートル　日立の電話機
日立ホイスト　日立電線・電纜
日立電氣ドリル　日立空氣壓縮機
日立電氣熔接機　日立のポンプ
日立柱上變壓器　瓢印鐵管・繼手

日立製作所
東京・丸ノ内

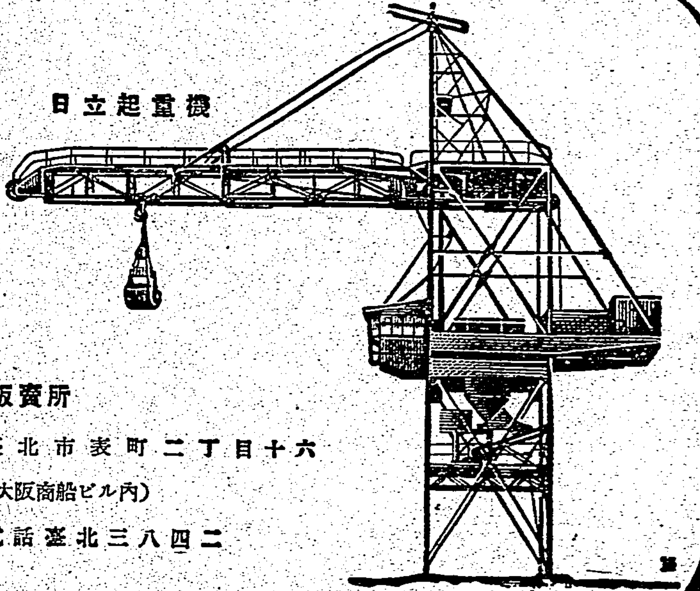

臺北販賣所
臺北市表町二丁目十六
（大阪商船ビル內）
電話臺北三八四二

電球と云へば新マツダ！
マツダ會員の店

五　十年の歷史が語る信用あるこのマーク
吾　社が誇る世界的發明二重コイル纖條
明　るくつけて然かも電力二割の節約

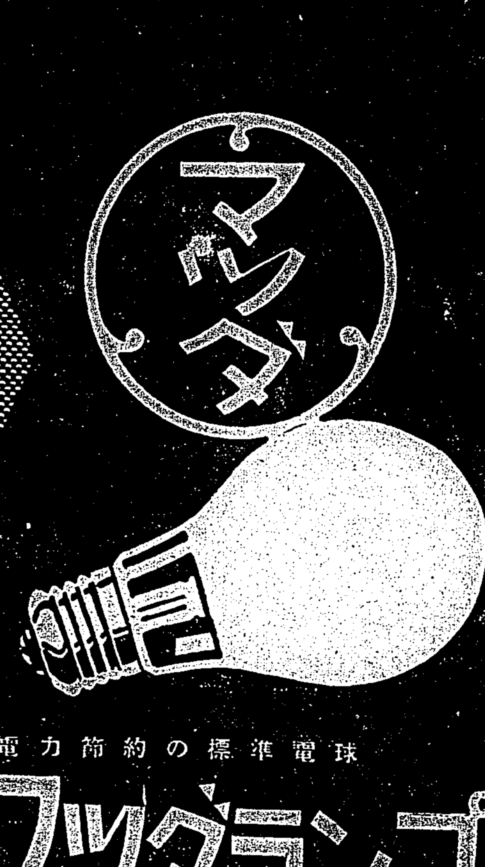

第三回マツダ家庭電氣メモ
電球取扱ひ上の注意
電球は點燈中より消燈中の不注意によつて切れる場合が多い。
電球や笠のほこりをふきとる場合やはたきをかける場合は片手でつかまへてなるべく震動をしない樣にする事が必要です。その注意がひいては資源愛護となるわけです。

電力節約の標準電球
新マツダランプ
東京芝浦電氣株式會社 マツダ支社

齒槽膿漏

1、治療上の效果
有效成分は齒齦に滲透して病原を殺菌消毒し、血液の循環を佳良ならしめ、榮養を與へ、齒齦の健康を恢復し、齒齦の出血及び充血腫脹を止め、又膿汁に對する中和解毒作用により、特有の口臭を消失せしめ盲囊の膿汁分泌を抑制し、齒根部より剝離せる齒齦に緊張を與へ、肉芽の新生を促す。

2、豫防上の效果
健康齒齦に對しては齒齦の抵抗力を增進すると共に、藥物の作用其他により豫防效果著しきものがある

使用感觸　口腔內に適用する此の種藥劑は藥效と共に特に香味の優秀なるを要するに鑑み、芳香性香味料を配合し基礎劑は適度の水溶性クリームを撰ぶ等、格別の意を用ひ使用感を快適ならしめてある。

高級專門藥 パラデント

適應症
齒槽膿漏治療及豫防。齒齦炎。齒齦出血。口臭除去。妊娠時の齒牙保健。一般口內炎。

☆

全國藥店百貨店藥品部にあり
定價 八十五錢
（支那・滿洲より直接本舖に御注文は送料共金壹圓二十錢）

發賣元
ライオン齒磨本舖
株式會社 小林商店
東京市本所區緑町一丁目
大阪東區博勞町三丁目

P―15―78